

広報くまむら

3



移動販売ば待っとるよ
選挙投票区を再編します

思い出と感謝を胸に卒業



1、2 竹内校長から卒業証書を受け取る卒業生
3 受け取った証書は保護者へ手渡されました
4 門出の詩で感謝と決意を述べる卒業生
5 在校生が卒業生の思いを引き継ぎます
6 堂々と退場する卒業生

球磨中学校で3月14日に卒業式が行われ、卒業生33人は感謝と希望を胸に学び舎を巣立ちました。竹内正信校長が卒業証書を授与し、そのまま卒業生が保護者の元へ向かい、証書を手渡しました。竹内校長は「命の根をしっかりと張って成長を続けてほしいです。いつの日か成長した皆さんに会える日を楽しみにしています」と式辞を述べました。

松谷村長は「今年度は新型コロナウイルスや災害など日常が大きく変わってしまった年でした。球磨村が一日も早く災害から復旧し、皆さんがいつでも帰ってこられるよう、復旧・復興に全力で取り組んでまいります」と祝辞を述べました。

構成詩「門出の詩」では、在校生が先輩と過ごした学校生活を振り返り、「次は私たちが学校を引っ張っていきます。任せてください」と力強く話し、卒業生は「災害ではみんなと離れ離れになったが、再会したときは感動し、生きることの喜びを感じました。先生や保護者に感謝しこれから歩んでいきます」と決意を述べました。体育館から退場する卒業生の顔は希望に満ち溢れていました。

広報くまむら



急流と鍾乳洞の里「球磨村」

球磨村は熊本県の南部にあります。令和2年7月豪雨災害により甚大な被害を受けました。発災から8カ月が経過し目に見えて復旧が感じられるようになりました。村民の一日も早い生活再建を第一に取り組んでいます。復旧・復興を見守り、ご支援いただければ幸いです。

今月の表紙



球磨中学校卒業式が3月14日、球磨中学校体育館で行われ、卒業生33人は、これまで支えてくれた人への感謝と希望を胸に学び舎を巣立ちました。体育館から退場する卒業生の顔は希望に満ち溢れていました。

紙面の中で日付に年号がないものはすべて「令和3年」です。また問い合わせなどについて、市外局番がないものは「0966」です。

4月から課名係名が変更になります

| 課名 | 係名 | 業務内容 |
|--------------------|---------------------|---|
| 総務課 ☎(32)1111 | 総務係 | 職員の進退及び身分に関する事項、条例・規則等に関する事項、文書の審査・発送・整理保存に関する事項、議会及び村の行政一般に関する事項、公共交通体系の整備・運営に関する事項、情報管理に関する事項、村長の行事日程等に関する事項、栄典事務に関する事項 |
| | 防災係 | 消防防災に関する事項、防犯・交通安全に関する事項 |
| | 財政係 | 村有財産管理に関する事項、情報通信施設に関する事項 仮設住宅の管理に関する事項、予算その他財政に関する事項 |
| 復興推進課 ☎(32)1114 | 住まい環境係 ☎(32)1140 | 被災家屋等の公費解体等に関する事項、被災宅地等の土砂撤去に関する事項、環境衛生・公害対策に関する事項 |
| | 企画調整係 | 施策の企画・調整に関する事項、復興計画に関する事項、地方創生に関する事項、国土利用・統計に関する事項、広報公聴に関する事項、新エネルギーに関する事項、ふるさと納税に関する事項、災害公営住宅に関する事項 |
| 税務住民課 ☎(32)1113 | 税務係 | 村税・国保税に関する事項、村税に係る証明、報告に関する事項、国土調査に関する事項、村税・国保税の徴収に関する事項 |
| | 年金医療保険係 | 国民健康保険に関する事項、後期高齢者医療に関する事項、子ども医療費に関する事項、国民年金に関する事項 |
| | 住民係 | 戸籍及び住民基本台帳に関する事項、窓口事務に関する事項、旅券事務に関する事項 |
| 保健福祉課 ☎(32)1112 | 福祉係 | 社会福祉に関する事項、高齢者福祉・介護保険に関する事項、社会保障に関する事項、子育て支援に関する事項、被災者生活再建支援に関する事項 |
| | 地域包括支援係 | 地域包括支援センター業務に関する事項、地域支援事業に関する事項 |
| | 保健予防係 | 健康増進・住民健診・保健事業に関する事項、母子保健に関する事項 感染症に関する事項、公衆衛生に関する事項 |
| 産業振興課 ☎(32)1115 | 商工観光係 | 商工観光・交流センター等に関する事項、ふるさと振興センターに関する事項、山村振興対策に関する事項 |
| | 農林係 | 農業及び水産業に関する事項、農地関係の調整に関する事項、林業に関する事項、村有林に関する事項、森林環境譲与税に関する事項 |
| 建設課 ☎(32)1116 | 管理係 | 建設課の庶務に関する事項、用地の取得及び補償に関する事項、簡易水道特別会計予算に関する事項 |
| | 工務係 | 道路及び河川の技術に関する事項、公共施設建築の技術に関する事項、水道・下水道に関する事項、被災住家の応急修理に関する事項 |
| 会計課 ☎(32)1120 | 会計係 | 会計管理者の権限に属する事務処理に関する事項 |
| 教育課 ☎(32)1117 | 学校教育係 | 教育委員会の会議・経理その他に関する事項、学校教育に関する事項 |
| | 社会教育係 | 社会教育に関する事項、社会体育に関する事項 |



移動販売車ば 待つとるよ

移動販売の事業者は6社（3月19日現在）で、取り扱っている商品は、野菜、果物、乳製品、魚、精肉、惣菜、日用品など多岐にわたります。また、業者によっては、注文制で通常取り扱っていない商品も次回届けるなど、要望に応じるところもあります。

田舎の体験交流館さんからは災害から約1カ月後に移動販売を開始しました。大無田地区では、さんがうらの移動販売車を待つ姿がありました。待っている間の談笑も楽しみの一つです。車が来ると、一斉に駆け寄り買い物を行います。中には頼まれた物も含めて手に商品を一かかかえている人もいました。食事は元気の源です。買い物された皆さんは「大変助かります。ありがとうございます」と口を揃えています。

元気の源を届ける移動販売
令和2年7月豪雨からまもなく9カ月。国道を始め少しずつ復旧が進んでいます。相良橋などの橋梁の仮復旧はまだ先です。また、災害で食料品店が被災するなど、「買い物難民」と言われる人が多くいるなか、昨年村内外の移動販売のご支援をいただいています。

村では移動販売事業者5社と地域の見守りを行う協定を昨年12月に締結しました。住民との関わり合いの中で様々な問題の早期発見につながる役割も果たします。



須恵チスさん
(大無田班)

利用者の声

災害で橋がなくなりましたし、周辺に店がないので、とても助かっています。主に惣菜を買います。いつもありがとうございます。

事業者紹介



(一社) くまむら山村活性化協会

吉本真幸さん、吐合恵里香さん(左から)
昨年10月から移動販売を始めました。当初は日用品や日持ちする食料品を中心に販売していました。1月からあじさいさんや本山さんの惣菜を取り扱っています。温かい気持ちで迎えてくださり感謝しています。これからもお声かけいただければと思います。



株式会社常笑(湯前町)

山本浩さん

ほとんど無農薬で作られた野菜や果物を中心に販売しています。災害で気が減入っている人も多くいると思います。栄養豊富な野菜や果物を食べて元気になってほしいと思います。よろしくをお願いします。



グリーンコープ生協くまもと(八代市)

緒方一幸さん、藤本美智代さん(左から)
被災された皆さんを少しでも応援したい気持ちで買い物と見守り支援をさせていただいています。できる限り要望にお応えし次回には準備して回ります。球磨村の一日も早い復旧復興を願っています。



田舎の体験交流館さんがうら

那良美紀さん、小川聡さん（左から）

いつもご利用いただきありがとうございます。災害から1カ月後に移動販売を開始しました。一人暮らしや高齢者の皆さんから「待ってたよ。ありがとう」と声をかけていただきやりがいを感じています。必要な日用品はご相談ください。できるだけ対応します。



よんなっせ（八代市）

下山正春さん、浦田祐二さん（左から）

もともと家具などを取り扱っている業者です。球磨村のお客様との話しの中で移動販売の話題があり、熊本地震での経験を生かし始めました。大変な中ですが、少しでも皆さんのお役に立てればと思います。頑張りますのでよろしくお願いします。



移動販売支援
コーディネーター

地域おこし協力隊 たかほしみつる 高橋充さん

私は、コーディネーターとして移動販売事業者の全体の調整を行っています。例えば、移動販売の要望がある地域全体に週1回は移動販売が回るようにコースの提案をしたり、事業者間の連絡会の開催をしたりしています。今後もできるだけ多くのご要望にお応えできるよう移動販売全体の充実に向けて活動してきます。



買い物の様子



惣菜が人気です



手にたくさん抱えています



子どもも買い物に来ていました



乳製品などもあります



助かるよ
ありがとう

村内移動販売 スケジュール

時刻は到着の目安です。また予告なくスケジュールを変更する場合があります。 3月19日現在
広報くまむら2月号以降の変更箇所には赤色にしています。

| 地区 | 火曜日 | 水曜日 | 木曜日 | 金曜日 | 土曜日 |
|--------|-------------|-------------|-------------|------------|-------------|
| 運動公園 | 10:30～12:00 | 11:30～14:00 | 16:30～18:00 | 9:00～11:00 | 11:30～14:00 |
| 仮設団地 | Gコープ | よんなっせ | 常笑 | 山村活性化協会 | よんなっせ |
| 境目 | 13:30 Gコープ | | | | |
| 立野 | 14:00 Gコープ | | | | |
| 糸原 | 14:30 Gコープ | | | | |
| 水篠 | 15:00 Gコープ | | | | |
| 椎屋 | | | 14:00 常笑 | | |
| 岡 | | | 15:00 常笑 | | |
| 中園 | | | 15:40 常笑 | | |
| 那良 那良口 | | 11:00 さんがうら | | | |
| 松谷 | 13:30 よんなっせ | 11:30 さんがうら | | | |
| 毎床 | 14:15 よんなっせ | 11:30 さんがうら | | | |
| 俣口 | | 12:10 さんがうら | | 13:00 わいえふ | |
| 遠原 | | 12:50 さんがうら | | 11:30 わいえふ | |
| 茂田 | 15:00 よんなっせ | 13:15 さんがうら | | 14:00 わいえふ | |
| 大久保 | | | 11:00 さんがうら | | |
| 大無田 | 13:00 わいえふ | | 11:20 さんがうら | | |
| 千津 | | | 12:10 さんがうら | 13:00 わいえふ | |
| 八久保 | | | 12:30 さんがうら | 12:00 わいえふ | |
| 鵜口 | 12:00 わいえふ | | 13:00 さんがうら | | |
| 日隠 | | | 11:30 よんなっせ | | |
| 中渡 | | | 12:00 よんなっせ | | |
| 岳本 | | | 12:30 よんなっせ | | |
| 黒白 | | | 13:30 よんなっせ | | |
| 野々原 | | | 14:30 よんなっせ | | |
| 中屋 | | | 14:50 よんなっせ | | |
| 吐合 | | | 15:10 よんなっせ | | |
| 中津 | | | 15:30 よんなっせ | | |
| 黄檗 | | | 15:50 よんなっせ | | |

| 地区 | 火曜日 | 水曜日 | 木曜日 | 金曜日 |
|-----------------|-------------|-----|------------|---------------|
| 田代 | 11:30 よんなっせ | | | |
| 松舟 | 11:45 よんなっせ | | | |
| 柳詰 | 12:00 よんなっせ | | | |
| 宮園 | 12:15 よんなっせ | | 15:10 Gコープ | |
| 池下 | | | 15:25 Gコープ | |
| 大坂間 | 11:00 わいえふ | | | |
| 告 | | | 11:00 わいえふ | |
| 蔵谷 | | | | 12:00 山村活性化協会 |
| 横井 | | | | 12:30 山村活性化協会 |
| 高沢 | | | | 13:00 山村活性化協会 |
| 沢見 | | | | 13:30 山村活性化協会 |
| 日当 大岩 | | | 13:00 Gコープ | |
| 四蔵 永椎 | | | 13:15 Gコープ | |
| 松野 | | | 13:40 Gコープ | |
| 上原 | | | 13:50 Gコープ | |
| 神瀬多目的 集会施設周辺 | | | 14:00 Gコープ | |
| 部 | | | 14:05 Gコープ | |
| 友尻 | | | 14:30 Gコープ | |

| 事業者名（敬称略）（順不同） | 表中での略称 | 取り扱い商品 |
|---|---------|---|
| 田舎の体験交流館さんがうら 担当：小川☎(32)0443 | さんがうら | 弁当・惣菜、パン、日用品 |
| (一社)くまむら山村活性化協会 担当：大無田☎(32)0170 | 山村活性化協会 | 野菜、卵、パン、保存食料（缶詰・調味料等）、菓子類、日用品 |
| グリーンコープ生協くまもと (八代市) 担当：橋本☎080-2780-8806 | Gコープ | 弁当・惣菜、肉・魚、野菜・果物、卵・乳製品、冷凍食品、パン、保存食料（缶詰・調味料等）、菓子類 |
| 株式会社常笑 ^{じょうしょう} （湯前町） 担当：石神☎080-2693-2687 | 常笑 | 肉（注文制）・野菜・果物、パン、保存食料（缶詰・調味料等）、菓子類、日用品 |
| 移動販売わいえふ（人吉市） 担当：吹春☎070-3526-9623 | わいえふ | 弁当・惣菜、肉・魚、野菜・果物、卵・乳製品、冷凍食品、パン、保存食料（缶詰・調味料等）、菓子類 |
| コメント：いつもありがとうございます。牛乳一本から注文を承りますので、どうぞよろしくお願いいたします。 | | |
| 移動販売よんなっせ 株式会社プリズム（八代市） 担当：湧田☎090-5735-0102 | よんなっせ | 弁当・惣菜、肉・魚、野菜、果物、卵、乳製品、冷凍食品、パン、保存食料（缶詰・調味料）、菓子類 |

問い合わせ ふるさと創生課山村振興係 ☎(32)1114



選挙投票区を再編します

球磨村選挙管理委員会では、人口減少や災害などの本村の情勢などを踏まえ、次期衆議院議員総選挙（任期満了が10月21日）から、現在の14選挙区を旧小学校単位の5選挙区に再編し選挙を執行することとしました。

問い合わせ 球磨村選挙管理委員会 ☎(32)1111

再編の背景

本村の投票区は昭和29年の3村合併時に設定された16投票区から始まり、現在14投票区において選挙を執行しています。この投票区については、半世紀余り、大きな見直しを行わないままに選挙を執行してきました。

本村の人口推移を見てみると、合併当初の昭和29年は12,270人、ピーク時の昭和33年は12,954人となつていますが、令和2年4月1日時点では3,540人となり、ピーク時人口と比較すると、約7割減少しています。

大きな再編を行わずに開設してきた投票区ですが、村の人口減少に伴い、行政においては行財政改革の推進による職員数の減少、選挙執行経費基準法の改正による選挙費用の抑制、選挙人の減少など、合併当時の状況と大きく変わってきています。特に近年においては、投票管理者や投票立会人の確保が難しい投票区も出てきており、今後において14投票区を同じように維持していくことは困難な状況となっております。

さらに、令和2年7月豪雨

災害により、本村の全域において大きな被害が発生し、投票所として使用してきた村有施設も使用困難な状態となりました。

以上のような本村を取り巻く社会情勢や、環境の変化を踏まえ、球磨村選挙管理委員会では、今後も持続可能な選挙執行を行う為に、「適正な投票区」への再編を実施することとしました。

再編の目的

- 1 人口規模や社会情勢に対応した投票区の適正化
- 2 投票管理者、投票立会人と投票事務従事者の円滑な確保
- 3 選挙執行経費の縮減

球磨村人口推移





移動投票所のイメージ

① 移動期日前投票所の開設
再編により近くの投票所が無くなる投票区においては、移動が困難な方への配慮も必要ですので、移動投票所を開設し、投票機会の確保を図ります。

投票機会の確保

② 村内5カ所の投票所を共通投票所とし、どの投票所でも投票できるようにします。
③ 再編により近くの投票所が無くなる投票区においては、移動投票所を開設し、投票機会の確保を図ります。

投票区再編の内容

次のとおり投票区の再編を行います。

① 旧小学校区を投票区として、14投票区を5投票区へ再編します。

再編前 (14 投票区)

| 投票区名 | 区域 |
|-----------------------|---|
| 第1投票区 (渡多目的集会施設) | 山口、地下、今村、峯、島田、水篠、糸原、小川、茶屋、舟戸、椎屋、鶉口 |
| 第2投票区 (中園公民館) | 岡、浦野、板崎、中園、田頭、馬場、向淋 |
| 第3投票区 (内布分校) | 内布 |
| 第4投票区 (立野分校) | 立野、境目、大槻 |
| 第5投票区 (一勝地小体育館) | 友尻、宮園、橋詰、野々原、中屋、中津、黄檗、吐合、日隠、柳詰、松舟、田代、池下、淋、大坂間、告、那良口 |
| 第6投票区 (さんがうら) | 茂田、毎床、松谷、那良 |
| 第7投票区 (岳本公民館) | 中渡、岳本、黒白 |
| 第8投票区 (遠原公民館) | 遠原、俣口 |
| 第9投票区 (大無田林業センター) | 大無田、大久保、千津 |
| 第10投票所 (神瀬多目的集会施設) | 部、和田、堤岩戸、神瀬一区、神瀬二区、簸瀬、伊高瀬、上部、木屋角、上原、松野、四蔵、永椎、日当、大岩 |
| 第11投票所 (高沢多目的集会施設) | 蔵谷、坂口、高沢、横井、沢見 |
| 第12投票所 (大瀬公民館) | 大瀬、松本、小谷 |
| 第13投票所 (多武除公民館) | 多武除、楮木 |
| 第14投票所 (川島分校) | 川島 |

② 期日前投票所の開設

これまで同様に球磨村役場において期日前投票所を開設します。

③ 共通投票所の開設

当日投票所については、通常は登録のある投票所でしか投票できませんが、当日投票所5カ所を共通投票所とするこゝとで、どの投票所でも投票が出来るようになります。例えば神瀬の人が渡の第1投票所で投票することも可能となります。

◆実施時期

10月21日で任期満了の衆議院議員選挙から実施

※各投票区の会場は決定次第お知らせします。

再編後 (5 投票区)

| 投票区名 | 区域 |
|-------|--|
| 第1投票区 | 内布、山口、地下、今村、峯、島田、水篠、糸原、立野、境目、大槻、小川、茶屋、舟戸、椎屋、鶉口 |
| 第2投票区 | 岡、浦野、板崎、中園、田頭、馬場、友尻、宮園、橋詰、野々原、中屋、中津、黄檗、吐合、日隠、中渡、岳本、黒白、柳詰、松舟、田代、池下、淋、向淋、大坂間、告、松本、小谷 |
| 第3投票区 | 大無田、大久保、千津、松谷、那良、那良口、毎床、俣口、茂田、遠原 |
| 第4投票区 | 蔵谷、坂口、高沢、横井、沢見 |
| 第5投票区 | 部、和田、堤岩戸、神瀬一区、神瀬二区、木屋角、上原、松野、四蔵、永椎、日当、大岩、簸瀬、伊高瀬、上部、多武除、楮木、川島、大瀬 |

生活関連 情報の窓口

戸籍の窓

2月届け出分（敬称略）

▼お誕生おめでとう

| | | |
|-------|----|-----|
| 氏名 | 地区 | 保護者 |
| 上竹 輝翔 | 橋詰 | 敬清 |

▼お悔やみ申し上げます

| | | |
|--------|----|-----|
| 氏名 | 地区 | 年齢 |
| 宮本 フサ | 友尻 | 94歳 |
| 小谷 富士夫 | 小谷 | 72歳 |

災害後のこころの ケア相談

熊本県精神保健福祉センター
こころの健康相談電話

☎ 096(386)1166

受付時間 9時～16時
(月～金 祝日・年末年始除く)

人口・世帯の動き (3月1日現在)

| | 人口 | 前月比 |
|---------|-------|------|
| 世帯数(戸) | 1,362 | -7 |
| 人口(人) | 3,348 | -9 |
| 男性(人) | 1,602 | -1 |
| 女性(人) | 1,746 | -8 |
| 高齢化率(%) | | 45.6 |

お知らせ

国民年金の加入と保険料

日本年金機構からのお知らせです
日本にお住まいの20歳以上の人は国民年金に加入し保険料を納付する必要があります。

20歳になられた人向けに国民年金制度の内容やメリット、保険料の納付方法や免除の手続きなどをわかりやすく動画でご案内しています。

「国民年金の加入と保険料のご案内」
<https://www.nenkin.go.jp/tokusetsu/20kanyu.html>



問い合わせ

八代年金事務所お客様相談室

☎ 0965(35)6123

自動音声 1→2

繁殖期の野鳥保護及び指導取締強化月間について

春は野鳥の繁殖期です。巣立ちしたヒナが地面に落ちて見えているのを見かけた場合は、近くに姿が見えなくても親鳥が世話をしていますので拾わないようにしましょう。

熊本県では、5月10日からの1カ月間を指導取締強化月間と定め、違法捕獲等の防止に取り組んでいます。

野生鳥獣又は鳥類の卵は、鳥獣の保護及び管理並びに狩猟の適正化に関する法律により、狩猟による捕獲、許可を受けたもの以外は、原則としてその捕獲、殺傷又は採取が禁止されています。

村民の皆様のご理解と御協力をお願いします。

なお、野生鳥獣（メジロ、ホオジロなど）の愛がん飼養目的の捕獲は、鳥獣の乱獲を助長する恐れがあることから許可していません。

ただし、平成24年3月31日までに、許可を得て捕獲し飼養登録済みの個体

は、更新手続きを行うことで、引き続き飼養することができます。

詳しくは、産業振興課、または熊本県南広域本部球磨地域振興局森林保全課にお問い合わせください。

問い合わせ

産業振興課林業係 ☎(32)1115

熊本県南広域本部球磨地域振興局森林保全課 ☎(24)4190

春の全国交通安全運動

4月6日(火)から4月15日(木)まで全国一斉に春の全国交通安全運動が行われます。

また、4月10日(土)は「交通事故死ゼロを目指す日」です。交通ルールを守り皆さんで交通事故をゼロにしましょう。

運動の重点

①子供と高齢者を始めとする歩行者の安全の確保

②自転車の安全利用の推進

③歩行者などの保護を始めとする安全運転意識の向上

総務課防災交通係 ☎(32)1111

農地・農業用施設の復旧

令和2年7月豪雨に伴う農地・農業用施設の災害復旧に関して、被災した農地の所有者などが確認でき次第、復旧に関する申請書(兼確約書)の発送を随時行っています。

申請後は、コンサルが設計後、工事に入る予定です。申請書の記入方法や地番などについて、ご不明な点がありましたら、コールセンターへお問い合わせください。

問い合わせ

農地等災害復旧申請相談窓口

☎ 0120(082)046

平日 9時～17時

① 防災行政無線施設整備工事

防災行政無線の工事を次のとおり実施します。工事期間中は、無線施設(屋外スピーカー)の放送ができません。皆さんには大変ご迷惑をおかけしますがご理解とご協力をよろしくお願ひします。

工事地区と期間

| | |
|------|-------------------|
| 内布班 | 3月29日(月)～4月12日(月) |
| 中渡班 | 3月29日(月)～4月12日(月) |
| 高沢班 | 4月5日(月)～4月19日(月) |
| 永椎班 | 4月5日(月)～4月19日(月) |
| 今村班 | 4月12日(月)～4月26日(月) |
| 毎床班 | 4月12日(月)～4月26日(月) |
| 多武除班 | 4月19日(月)～5月3日(月) |
| 川島班 | 4月19日(月)～5月3日(月) |

※家屋内の戸別受信機からの放送はできません。工事期間のうち、一週間程度以上の工事を予定していますが、天候などにより変更になる可能性があります。
※工事期間中は屋外拡声子局(屋外スピーカー)からの放送はできません。

問い合わせ 総務課防災交通係
☎(32)1111

② 出向により労働者の雇用維持に取り組む事業主を支援

新型コロナウイルス感染症の影響により事業活動の一時的な縮小を余儀なくされた事業主が、在籍型出向により労働者の雇用を維持する場合、出向元と出向先の双方の事業主に対して、その出向に要した賃金や経費の一部を助成します。

詳しくは、厚生労働省ホームページ内の産業雇用安定助成金のページをご確認ください。

問い合わせ 助成金に関すること

熊本県労働局職業対策課

☎096(211)1704

出向の受け入れ・送り出しに関すること
産業雇用安定センター熊本事務所

☎096(359)3526

相談

③ 災害復興住宅融資相談会

住宅金融支援機構では、自然災害により被害を受けた人を対象に被災住宅のための補修、建設と購入資金に関する「災害復興住宅融資」を取り扱っています。次のとおり相談会を開催しますのでお気軽にお越しください。

期日と場所

4月12日(月)

さくらドーム仮設団地みんなの家

4月26日(月)

大王原公園仮設団地みんなの家

時間 ①午前10時～②午後1時～

相談内容の例

○被災した住宅の補修・住宅の建設・購入に関する住宅ローンの相談

○親子リレー返済やリバースモーゲージ型の住宅ローンなど、高齢者の自宅再建に向けた相談

備考 予約は不要です。場合によってはお待ちいただくこともあります。

新型コロナウイルス感染症の流行状況により、中止する場合があります。熱や風邪などの症状がある場合は、相談会へのご来場をお控えください。最新の相談会の日程は、コールセンターに問い合わせください。

問い合わせ

住宅金融支援機構コールセンター

☎0120(086)353

☎0120(086)353

募集

④ 危険物取扱者試験案内

消防法の規定に基づき、令和三年度第一回危険物取扱者試験が次の日程で実施されます。

試験の種類

甲種、乙種第一類～第六類、丙種

試験日 6月6日(日)

試験地 熊本市、八代市、天草市、玉名市

願書受付期間

書面申請 4月15日(木)～4月22日(木)

電子申請 4月12日(月)～4月19日(月)

※詳しくは試験案内をご覧ください。

願書などの配布場所

受験願書などは、(一財)消防試験研究センター熊本県支部、熊本市消防局、熊本県内の各消防本部及び熊本県総務部市町村・税務局消防保安課に設置します。

問い合わせ

(一財)消防試験研究センター熊本県支部

☎096(364)5005

⑤ 人吉球磨さわやか大学生募集

健康づくりや生きがいづくりを学ぶ60歳以上の受講生を募集します。

入学資格 人吉球磨に居住の60歳以上(50歳以上でも可能です)

講座内容 地域の歴史と文化・ボラン

ティア入門・その他

日程 原則毎月第3月曜日

時間 午後1時～午後3時

※6月入学式を予定しています。また、新型コロナウイルスの状況により変更される可能性があります。

場所 中小企業大学校人吉校 他

定員 100人程度

受講料 年額6千円(2回分割)

入学金 千円

申込方法 4月20日(火)までにはがきに住所・氏名・生年月日・電話番号などを記入し投函してください。

申込先・問い合わせ 人吉球磨さわやか大学事務局 米津宛て

〒868・0024 人吉市鶴田町16

☎(22)4477



県道一勝地神瀬線と人吉水俣線の災害復旧工事の通行規制

県道一勝地神瀬線と県道人吉水俣線で通行規制を行っています。通行される皆さんにはご迷惑おかけしますがご理解とご協力をお願いします。

| 路線名 | 規制内容 | 規制期日 | 規制時間 |
|-------------------------------|--------|------------------|---|
| ① 県道人吉水俣線 (那良口～鵜口) | 時間通行止め | 1月12日～6月30日(水) | 8時30分～12時、13時～17時 |
| ② 県道一勝地神瀬線 (大坂間～告) | 片側交互通行 | 1月12日～6月30日(水) | 終日 |
| ③ 県道一勝地神瀬線 (新規) (淋～大坂間) | 全面通行止め | 4月5日(月)～6月30日(水) | 終日 ※工事の進捗では7月以降も全面通行止め(終日)を行う可能性があります。 |



問い合わせ 双栄建設株式会社 ☎(22) 2308

国土交通省九州地方整備局八代河川国道事務所八代復興出張所 ☎0965(37)8421

新型コロナウイルスに便乗した詐欺に注意

新型コロナウイルス感染症に係るワクチン接種のためと、金銭や個人情報をごまかすとうとする相談が寄せられています。

相談事例

○「新型コロナウイルスワクチンが接種できる。後日全額返金するので、お金を振り込むように」と保健所を名乗る電話があった。

○高齢者宅に「新型コロナウイルススワクチンが無料で受けられます」と個人情報聞き出す電話がかかってきた。

対応するポイント

○ワクチン接種は無料です。
○市町村が、ワクチン接種のために金銭や個人情報を電話やメールで求めることはありません。

○不審な電話やメールは、すぐ切るか無視しましょう！



災害に便乗した悪質商法に注意

○リフォーム業者が訪問し、長時間居座り帰ろうとしなかったり、店舗へ連れていかれて勝手に見積書を出された。

○「行政から依頼を受けて、保険請求代理を行っていただきます」という電話がかかってきた。

対応のポイント

○1人で即決せず、誰かに相談しましょう。
○不安や恐怖を感じたら警察に連絡しましょう。

○保険請求に関して、行政が代理会社に依頼をすることはありません。

●困ったときは一人で悩まず、消費者ホットライン「電話1888へ」相談ください。

被災者向け無料法律相談会

◆被災者向け無料法律相談会
日時 4月15日(木)

午後1時～午後4時

場所

球磨村グラウンド仮設団地内
みんなの家

予約先 住民福祉課

☎(32)1112

学校応援団

学校応援団は学校の学習活動、安心安全確保、環境整備などについて保護者や地域住民などが行うボランティア活動です。「できること」を「できる時間」にお願いします。登録申し込みや詳しいことは問い合わせ先までお願いします。



読み聞かせ①

ことしは1回でしたが、楽しみにしてくれて、いつも私たちが元気ももらっています。



読み聞かせ②

初めての読み聞かせでしたが、絵本の中の歌を皆さんで歌って楽しみました。



丸付け先生

私たちが脳トレになり、刺激をもらっています。ことしは、回数が少なく、残念でした。



習字の事業

毎年習字の授業のお手伝いをします。筆の流れ、書く姿勢など細かいところまで教えます。



昔遊び①

お手玉、おはじき、竹とんぼ、けん玉、あやとりと一緒に楽しみ、子どもに教える遊びもありました。



昔遊び②

教える方も教わる方も真剣におはじきゲームに取り組んでいます。

問い合わせ 教育委員会社会教育係 ☎(32)1117

交通災害共済制度

事故当日、熊本縣市町村総合事務組合に加入している市町村の住民が交通事故で死亡や負傷をした場合に、実際に入院や通院を行った期間に応じ、交通災害見舞金を支給する共済制度です。

交通災害とは

道路交通法第2条に定める自動車、原動機付自転車、自動車、トロリーバス並びに電車、汽車、モノレール、ケーブルカー、船舶、航空機の運行による事故で、日本国内で発生したものを。

掛け金

個人の掛け金は必要ありません。(全額市町村負担です。)

交通災害見舞金額

実際に入院や通院を行った期間に応じ、交通災害見舞金を支給します。ただし、治療のない期間が30日を超える場合は、その期間を除きます。

| 区分 | 災害の程度 | 金額 |
|-----|----------------------|----------|
| 1等級 | 死亡 | 150,000円 |
| 2等級 | 180日以上の治療を要した傷害 | 60,000円 |
| 3等級 | 90日以上180日未満の治療を要した傷害 | 40,000円 |
| 4等級 | 30日以上90日未満の治療を要した障害 | 25,000円 |
| 5等級 | 10日以上30日未満の治療を要した障害 | 20,000円 |

見舞金を支払わない場合

- (1) 請求が事故発生の日から1年を経過したとき
- (2) 自動車安全運転センターの発行する交通事故証明書の添付がないとき
- (3) 自殺、無免許運転、飲酒運転(量の多少を問わず)、故意、天災、その他これに類するとき

請求対象者

- (1) 本人(死亡の場合は遺族)が請求してください。
- (2) 児童(中学生未満)、疾病などで特別な理由により、本人(被災者)が請求することができないときは、親からの請求も可能です。
- (3) 治療(入院・通院)がすんだら、速やかに役場へ申し出を行い、請求してください。ただし、治療の途中でも、事故発生の日から1年を超えそうなときは、請求期限より前に請求してください。



問い合わせ 総務課総務係 ☎(32) 1111

陽だまり

球磨村地域子育てセンター “陽だまり”

〒 869-6401 球磨村大字渡乙 763 (渡保育園内) ☎(33)0125

陽だまりサロンでは、毎回、育児講座やフリートークなど、球磨村で子育て中の親子やママニティの皆さんで楽しく過ごしていますのでお気軽にご参加ください。お待ちしております！(初めて参加する人は電話でご連絡ください)

赤ちゃんこんにちは！



3歳6カ月健診



いつも元気いっぱい！
走ったり、歌ったり、絵本をたくさん読んだり
…これからも元気いっぱい大きく育てね♡

陽だまりサロン



ひなまつり特集



4月行事予定

- 01日(木) 入園・進級式 (渡)
- 8日(木) 陽だまりサロン
- 14日(水) 陽だまりサロン
- 15日(木) 1歳6カ月健診
- 17日(土) 親子ふれあいデー
保護者総会 (渡)
- 22日(木) 誕生会 (渡)
陽だまりサロン・ママ誕
- 24日(土) りんごの木サークル
- 26日(月) 誕生会 (こ)
- 28日(水) 陽だまりサロン

1年間のお子さんの成長を振り返ってみましょう

日々お仕事や家事、育児と忙しい中ゆっくりお子さんと向き合う時間って、そんなに長くとれないこともありますよね。余裕がないとついイライラしてしまったり、できないことに目を向けてしまうこともあるかと思います。

3月は1年の振り返りの時期として、忙しい合間に少しでもお子さんの成長を感じる時間を作ってみられませんか？

写真や動画を使った振り返り

1年前の3月の写真や動画など、撮りためたものがあれば見直してみてください！「あれ？こんなに幼かったの？」「今では普通にできていることが、この頃はまだできなかったの？」などたくさんの成長を感じられるいい方法です。子どもさんが寝た後でもできるのでおススメです♪

※村内保育園行事予定の一部も掲載しています。

新型コロナウイルス感染症対策などの都合により変更する場合があります。ご了承ください。

(渡) 渡保育園

(こ) こがね保育園

(神) 神瀬保育園 (休止中)

グラウンドに久しぶりに笑い声が響く 渡小グラウンドグラウンドゴルフ交流会



交流を深める参加者

昨年の災害で浸水した渡小学校のグラウンド。災害復旧で（一社）オープンジャパン（宮城県石巻市）などのボランティア団体や渡小PTA、教職員、地元住民などが協力し、整地作業を行ってきました。そして整地が行われて初めてとなるグラウンドゴルフ交流会が2月28日に開催され、約50人が参加しました。参加した田頭トヨ子さんは「久しぶりに会う人ばかりで嬉しかった」、渡小学校の5年生の長船孝志郎君は「グラウンドゴルフができて楽しかった。また機会があったら参加したいです」と話しました。

夢の実現に向けて考える機会に 球磨中学校2年生立志式



決意を新たにした2年生と見届けた保護者の皆さん

球磨中学校の2年生が3月2日、立志式を行いました。竹内正信校長は「進路選択を控えたこの時期に夢の実現に向けて考えることはとても有意義なことです」と挨拶。生徒達は保護者が見守る前で目標や決意を表した言葉を発表しました。

講演は、役場の地下翔太さんを招きました。地下さんは「学校生活でのやること一つ一つの意味を考えて行動しましょう。目標の積み重ねの延長が夢です。小さい目標はすぐに立てられますので自分がやりたいことを一生懸命やってほしい」とエールを送りました。

「恋人の聖地」で防災協力 恋人の聖地ネットワーク災害時相互応援協定



zoomミーティングで行われた協定式

恋人の聖地ネットワーク災害時相互応援協定の協定式が2月22日、zoomミーティングで行われました。この協定は大規模災害時、救援協力し、復旧を円滑に行うことを目的としています。今回の締結は趣旨に賛同した12市町村が締結しました。

協定締結により、大規模災害時には、自治体間の職員派遣や、物資の提供などを円滑に行うことができます。松谷村長は「協定締結は大変心強いです。令和2年7月豪雨災害の経験を生かしていきたい」と話しました。

被災地でボランティア支援 熊本県立熊本農業高校ボランティア



被災した家屋内の清掃を行う生徒

熊本県立熊本農業高校の2年生133人が2月26日、神瀬地域でボランティア活動を行いました。今回のボランティアは、平成ライオンズクラブ（熊本市）の親会とする熊農平成レオクラブとも連携し、さらに人吉球磨の会員を含むライオンズクラブ16人も参加しました。

生徒は神瀬の被災した家屋内の清掃や、農地の片づけ作業に取り組みました。ボランティア活動に参加した下田さんと城さんは「災害の現状を見てあまりの悲惨さに言葉を失いました。私たちの活動が少しでも役に立てれば幸いです」と話しました。

笑顔で元気を届ける

渡保育園「えがおのパネル」贈呈式



園児から「えがおのパネル」を受け取る東さん

77億人えがおプロジェクト「えがおのパネル」贈呈式が3月16日、総合グラウンド仮設団地で行われました。このプロジェクトは、(一社)FOR KUMAMOTO PROJECT(熊本市)が主催し、昨年9月令和2年7月豪雨で被災した6市町村の保育園で「自分のえがお」を描くワークショップを開催。本村では渡保育園児が参加し自分の笑顔を描きました。

グラウンド仮設団地みんなの家の前でパネルを受け取った東研志さんは「集会所に飾り大切にします。ありがとうございます」とお礼の言葉を述べました。

球磨川水系の治水対策を説明

球磨川水系緊急治水対策プロジェクト説明会



説明を聞く村民の皆さん

球磨川水系の治水対策について、国土交通省が3月12日、13日に一勝地小学校体育館で説明会を開催しました。球磨川流域の村民など延べ314人が出席しました。

説明では渡茶屋地区付近の川幅を広げる「引提」と地下地区と今村地区周辺で「遊水地」のほか、宅地嵩上げなどの整備案が示されました。質問では「治水だけでなく、砂防ダムなどの治山対策も願います」、「公費解体の申請期限が迫っているが迷っており、決まらない。申請期限を伸ばして」などの意見が挙がりました。

故槻木一英氏に旭日単光章授与



松谷村長から受け取る妻の陽子さん

9月1日付けで叙勲が発令され故槻木一英氏(大無田班)が旭日単光章を受章されました。

槻木さんは、平成6年から平成18年までの3期12年に巨り村議会議員を務め、その間人吉球磨広域行政組合議会議員などを歴任し地方自治の発展に大きく貢献されました。松谷村長は「槻木さんをはじめ、皆さんの様々なご尽力があり、今があると思っています。感謝申し上げます」と話し、妻の陽子さんは「この受章は村民皆様のご支援のおかげです。ありがとうございます」とお礼を述べました。

4月 行事予定

| | |
|--------|---|
| 1日(木) | |
| 2日(金) | |
| 3日(土) | |
| 4日(日) | |
| 5日(月) | |
| 6日(火) | 春の全国交通安全運動 ～4月15日(休) |
| 7日(水) | |
| 8日(木) | |
| 9日(金) | |
| 10日(土) | |
| 11日(日) | |
| 12日(月) | 災害復興住宅融資相談 午前10時～(さくらドーム仮設団地みんなの家) |
| 13日(火) | |
| 14日(水) | |
| 15日(木) | 1歳6カ月児健診 午後1時00分～(錦町保健センター) 災害無料法律相談 午後1時～(ブラウンド仮設団地みんなの家) |
| 16日(金) | |
| 17日(土) | |
| 18日(日) | |
| 19日(月) | こころの相談 午後1時30分～(役場住民福祉課) |
| 20日(火) | |
| 21日(水) | |
| 22日(木) | |
| 23日(金) | |
| 24日(土) | |
| 25日(日) | マイナンバーカード申請・交付休日窓口 午前9時～(役場2階住民福祉課窓口) |
| 26日(月) | 広報くまむら発行 災害復興住宅融資相談 午前10時～(大王原公園仮設団地みんなの家) |
| 27日(火) | |
| 28日(水) | |
| 29日(木) | 昭和の日 |
| 30日(金) | |

相談・休日在宅当番医

こころの相談

問い合わせ ①人吉保健所保健予防課 ☎(22)3107
②住民福祉課地域包括支援係 ☎(32)1112

| 相談受 | 場所 | 日程 | 相談時間 |
|------|-------|--------|-----------------------|
| ①医師 | 人吉保健所 | 08日(木) | 午後2時～ |
| | | 23日(金) | 午後3時(要予約) |
| ②保健師 | 役場など | 19日(月) | 午後1時30分～ 午後4時(要予約) |

年金相談会

問い合わせ 八代年金事務所 ☎0965(35)6123

| 場所 | 日程 |
|-----------------|----------------------------|
| 人吉市東西コミュニティセンター | 5日(月)・12日(月)・19日(月)・26日(月) |
| 錦町社会福祉協議会 | 14日(水)・28日(水) |
| 多良木町役場(町民相談室) | 7日(水)・21日(水) |

予約受付時間 午前9時～午後5時(3日前までに要予約)

乳幼児健診

問い合わせ 保健医療課保健予防係 ☎(32)1139

●1歳6カ月児健診

| 健診 | 対象者 | 日程 |
|------------|--------------------|--------|
| 1歳 6カ月児 | 令和元年7月1日～9月30日 生まれ | 15日(休) |

場所 さくらドーム仮設団地内 みんなの家

受付時間 午後1時00分～午後1時30分

内容 小児科健診、歯科健診、身体計測、子育て・栄養相談

休日在宅当番医

※都合により変更になる場合がありますので、受診する人は事前に医療機関にご確認ください。

| | | |
|--------|----------------------|-----------|
| 4日(日) | ひとよし内科 | ☎(24)1211 |
| | 豊永耳鼻咽喉科 | ☎(22)2031 |
| | 公立多良木病院小児科 | ☎(42)2560 |
| 11日(日) | 浜田醫院 | ☎(22)3415 |
| | 人吉皮膚科医院 | ☎(22)6211 |
| | やまむら小児科・内科 | ☎(45)0005 |
| 18日(土) | 外山胃腸病院 | ☎(22)3221 |
| | ふかみ耳鼻咽喉科 | ☎(24)1126 |
| | 増田クリニック小児科 | ☎(22)3570 |
| 25日(日) | 万江病院 | ☎(22)2357 |
| | 平井整形外科リハビリテーションクリニック | ☎(24)8213 |
| | たかはし小児科内科医院 | ☎(24)2222 |
| 29日(木) | 光永医院 | ☎(22)2366 |
| | 愛甲産婦人科 | ☎(22)4020 |
| | 人吉医療センター小児科 | ☎(22)2191 |

新型コロナウイルス感染症の状況により行事などを中止する場合があります。ご了承ください

【俳句】

春が来て 八度手合わす 香煙に
沿岸の 春色おそし 復興も
菜の花や 涙の更地 咲きほこる

板壽

【短歌】

スヤスヤと 眠るお子らの 愛しさよ
昔昔の 我れの姿か
春迎え 池の周りを 散策し
釣りする父子の 樂しげな姿
ひ孫らの 登園見送り 庭に立ち
初音に笑顔 日々是好日
復興の 願いを込めし 竹灯籠
光の力に 感謝し拜む
雨の中 モゾカタウンの 復興祭
合羽のくまモン 賑わい連れて
変わりゆく 静けさやぶる 重機音
復興に向け 猛猛しく！
仮住まい 仲良く楽しく 両隣り
我家の暮し いつになるのか
はるばると 北海道より 来た云う
私の住家 ムービングハウス
高台の 仮設の庭で 見えます
解体される 悲しい家を
絶え間ない 支援の炊出し バーベキュー
ドームに広がる 炭火のにおい

平井静代

妹と 毎晩の電話で ボケ防止
春を待つ 梅の木桃の木 桜の木
起床して 十六時間 あれこれと

鳥飼可津子

あきれた 豪雨の家に空き巣とは
やおいかん 孫とひ孫の夕食つくり
極楽極楽 昼寝の後は湯に浸かり
ゆったりして ひ孫と風呂で二部合唱
日増しに 頭は禿げて腹は出る
そこそこ 老後貯えなんて無理
任せられん 口約は口先ばかり
臭アもん 急に羽振りの良うなった
千鳥足 鼻歌の止む家の前

板壽

あきれた 豪雨の家に空き巣とは
やおいかん 孫とひ孫の夕食つくり
極楽極楽 昼寝の後は湯に浸かり
ゆったりして ひ孫と風呂で二部合唱
日増しに 頭は禿げて腹は出る
そこそこ 老後貯えなんて無理
任せられん 口約は口先ばかり
臭アもん 急に羽振りの良うなった
千鳥足 鼻歌の止む家の前

高橋カツ子

あきれた 豪雨の家に空き巣とは
やおいかん 孫とひ孫の夕食つくり
極楽極楽 昼寝の後は湯に浸かり
ゆったりして ひ孫と風呂で二部合唱
日増しに 頭は禿げて腹は出る
そこそこ 老後貯えなんて無理
任せられん 口約は口先ばかり
臭アもん 急に羽振りの良うなった
千鳥足 鼻歌の止む家の前

平井静代

あきれた 豪雨の家に空き巣とは
やおいかん 孫とひ孫の夕食つくり
極楽極楽 昼寝の後は湯に浸かり
ゆったりして ひ孫と風呂で二部合唱
日増しに 頭は禿げて腹は出る
そこそこ 老後貯えなんて無理
任せられん 口約は口先ばかり
臭アもん 急に羽振りの良うなった
千鳥足 鼻歌の止む家の前

鳥飼竜胆

あきれた 豪雨の家に空き巣とは
やおいかん 孫とひ孫の夕食つくり
極楽極楽 昼寝の後は湯に浸かり
ゆったりして ひ孫と風呂で二部合唱
日増しに 頭は禿げて腹は出る
そこそこ 老後貯えなんて無理
任せられん 口約は口先ばかり
臭アもん 急に羽振りの良うなった
千鳥足 鼻歌の止む家の前

日當山岳

ふるさと納税と一緒に寄せられた応援のメッセージ

自然災害、コロナ。大変なことはありますが希望をもって歩んでいきましょう。(愛知県江南市)

ホームページに掲載されている美しい風景に惹かれました。少しでも何かできればと思います。(香川県三木町)

僅かばかりですがご活用ください。(横浜市栄区)

もとに復興するのは大変ですが、頑張ってください。(東京都世田谷区)

災害から1日も早く復興し、美しい自然を堪能しに訪問できる事を願っております。(埼玉県北本市)

球磨川に沿った静かで穏やかな球磨村の風景が好きでした。またあの風景が一日も早く戻りますように。頑張っておられる皆さまのご健康を心よりお祈り申し上げます。(熊本市東区)

編集後記

球磨村にも少しづつ春が訪れています。浸水した影響がわかりませんが、例年になく菜の花が辺り一面咲いていました。また、毎床の大桜も満開に。その花々を見ると力強い生命力に圧倒され「頑張ろう」と私達にメッセージを伝えてくるかのようでした。

解体が進む住家や橋梁の復旧などいつもと違う春の景色の中で球磨中学校を卒業された皆さん、ご卒業おめでとうございます。それぞれの夢に向かって進もうとする皆さんの姿に感動しました。

いつか、お世話になった先生や地域の皆さんに大きくなった姿を見せられる時が来るといいですね。(野々原)



沖鶴橋の復旧の様子



線路沿いに菜の花



力強く咲いた毎床の大桜



球磨村の災害復旧復興を
一緒に発信しませんか？



球磨村広報 特派員

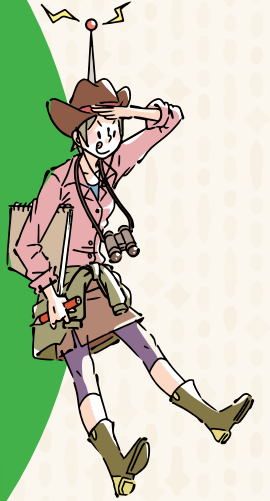

大募集！

対象者

村内に住所を有する高校生以上の方など
(高校を卒業するまでは保護者が申込者)

活動内容

令和2年7月豪雨災害から復旧復興していく球磨村の様子を SNS などで情報発信したり、村内の話題、行事等の取材を行い、写真及び記事を村に提供します。
※活動は無報酬で交通費の支給はありません

申込方法

球磨村公式ウェブサイト及びふるさと創生課備え付けの球磨村広報特派員登録申請書を提出

申込締切

4月23日(金)

お問い合わせ：球磨村役場 ふるさと創生課 企画調整係 TEL：(0966) 32-1114

※4月からは復興推進課企画調整係