

広報

急流と鍾乳洞の里「球磨村」
Kuma Village Public Relations

くまむら

10

2014.10 No.263

Smile いわさき 岩崎 まこと 真子 さん



第6回東海カワセミ会

平成25年度

球磨村一般会計決算報告

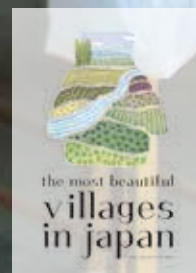

the most beautiful
villages
in japan

5年ぶりの開催で大盛況 第5回一勝地梨まつり



①多くの来場者で賑わいました
②作業機械での消毒作業の実演
③球磨村特産品一勝地梨の販売

第5回一勝地梨まつりは10月19日、一勝地果実組合選果場で開催され、多くの来場者で賑わいました。
5年ぶりに開催された一勝地梨まつりでは、球磨村特産品一勝地梨の販売はもちろん、梨の角切りが入った梨カレーの販売もあ

り人気を集めていました。また、作業機械の実演では、組合員が害虫役となり、消毒作業の実演などを行いました。その他にも、ひよっこ踊りの披露やラムネの早飲み競争、じゃんけん大会などが行われとても盛り上がりました。

10月号の目次 - CONTENTS -

Smile ~笑顔で輝く球磨人~	3	しつけ教室/第4回いきいき元気栄養教室/花いっぱいボランティア運動/国道219号防災・安全交付金(改築)(多武除工区・山口工区)工事/九州自動車道・南九州自動車道夜間通行止め/「地域で考える」再生可能エネルギーシンポジウム/人吉地区更生保護サポートセンター開所/くまもと教育の日 in くまむらスクールコンサート 2014/東日本大震災の被災地応援チャリティーコンサート/秋・ジャズナイト/大規模な土地取引には届出が必要です/こころの悩み相談/高齢者の悩みや相談は地域包括支援センターまで/こころの健康相談/行政相談/九州カワセミ会に参加しませんか/かわせみ物産館に農林産物を出荷しませんか/人吉看護学院生徒募集
平成25年度球磨村一般会計決算報告	4	球磨村社会福祉協議会
第6回東海カワセミ会	7	陽だまり
Kuma Village Topics	8	球磨村青年団/球磨太郎レシピ
環境学習「クマラブ」/熊本県社会教育委員連絡協議会表彰/神瀬保育園運動会/渡ニコニコ会・内布福寿会「学校へ行こう!」/第22回球磨村高齢者健康祭/山口地区子ども会親月会/地域福祉の推進に向けたワークショップ/球磨中2期生から母校への寄付	10	11月の各種日程
2014球磨村フォトコンテスト/国道219号球磨村管内愛称募集/球磨村果実品評会	11	本のある暮らし/みんなの広場/戸籍の窓
エメラルドグリーンウォーク	12	11月 EVENT CALENDER/編集後記/人口・世帯の動き
住宅リフォーム助成事業	13	12月やまびこ運行表&ふれあいサロン日程表
子どもの予防接種は済んでいますか?	14	
マイバッグを持って買い物に出かけましょう!	15	
軽自動車税の税率が変わります/法人住民税法人税割の税率改正	16	
年に一度は特定健診で健康チェック!	17	
情報の窓口	18	
住民健診会場の変更/献血にご協力を/ごみ出しに関する注意/犬の		



いわさき まきこ
岩崎真子さん(茶屋)

Smile 「笑顔の対応」は、 地域の皆さんとの距離を近づける

vol.14

～笑顔で輝く球磨人～

山江郵便局を訪れると、目を細めたやさしい笑顔で私たちを出迎えてくれる。岩崎真子さん(26)は、郵便局の仕事を通して、地域の皆さんに喜んでもらえるよう、笑顔の対応を欠かさない。

「26歳とまだ若いのに物おじしないし、とても落ち着いています。落ち着いた対応はお客さんに安心感や信頼感を与えます。ぜひ今後も続けていってほしい」と語るのは、山江郵便局長の嶽本雄一さん。岩崎さんは、上司からの信頼も厚い。

年末年始が近づき、郵便局は慌ただしい時期を迎える。岩崎さんは「最近はずんずんを利用した新年のあいさつが増えて、年賀状を出す人が減ってきているように感じます。年賀状は一年に一度、心を込めて作ることで、アナログの良さを感じることが出来ます。もらったうれしいし、温かみも伝わってきます」と年賀状の魅力を伝える。

入社して5年目を迎えた岩崎さん。彼女は、地域の皆さんとすばらしい職場環境、そして自身のやさしい笑顔でこれからも成長し、輝き続ける。

『Smile ~笑顔で輝く球磨人~』を募集しています

一生懸命何かに挑戦している人、頑張っている人、楽しんでる人など、日々笑顔で輝いている球磨人を募集しています。自薦・他薦は問いませんので、応募する場合は、総務企画課企画広報係までお問い合わせください。たくさんの方の球磨人の『笑顔』をお待ちしています。

問い合わせ 総務企画課企画広報係 ☎(32)1138

広報くまむら 10月号

急流と鍾乳洞の里「球磨村」

球磨村は熊本県の南部にあります。九州最大の鍾乳洞「球泉洞」や村の中央を球磨川が流れ、眼下に雄大なパノラマが広がる自然豊かな遊びの宝庫です。おだやかに、緩やかに、人と自然が調和した悠久のロマンが、今も受け継がれています。



今月の表紙

5年ぶりに開催された第5回一勝地梨まつり。一勝地果実組合の犬童一成さん④と毎床智和さん④の同級生コンビは、すてきな笑顔で司会進行や一勝地梨のPRなどをして、まつりを盛り上げました。

◎主にこのような事業に予算を使いました

総務費：8億5,801万9千円

役場庁舎や田舎の体験交流館さんがうら屋内運動場の耐震改修事業、渡一王子団地の定住促進住宅団地整備事業などが行われました。

事業費：1億1,105万6千円



㊦役場庁舎
㊦渡一王子団地

農林水産業費：3億3,316万1千円

伐採時期となった村有林の伐採と、造林を計画的に行い適正な森林運営を行う法正林化の取り組みで10%の立木売払い事業などを行いました。

事業費：2,375万1千円



民生費：8億6,362万2千円

高齢者福祉対策で、旧神瀬小学校校舎の改修工事（現・神瀬福祉センターたかおと）などを行いました。

事業費：8,300万円



平成25年度

球磨村一般会計 決算報告

平成26年度球磨村議会9月定例会で、平成25年度球磨村一般会計をはじめ、国民健康保険、後期高齢者医療、介護保険、簡易水道の各特別会計歳入歳出決算が認定されました。村民の皆さんから納めていただいた税金や国、県からの補助金など、限られた財源による財政運営について理解していただき、今後においても住みよい村づくりと本村発展にご協力いただくために、平成25年度の決算の概要を報告します。

村づくりの資金

歳入は、自主財源と地方交付税や補助金などの依存財源に分けられます。村民の皆さんが納めた税金（村税）は、村民税で総所得額が減少し前年度と比較すると371万5千円減少し、村税の総額が2億4081万4千円となりました。景気の低迷が続いている現状で、今後の増収を期待することは難しく、財政面では厳しい状況が続くことが予想されます。

村の財政力に応じて交付される地方交付税は、19億8959万5千円で前年度から629万円増額（0.32%増）となりましたが、歳入総額の53.3%を占め交付税に頼らざるを得ない状況に変わりはありません。

歳入の決算額は前年度に比べて2億9334万4千円（8.5%）増加し、37億3026万7千円となりました。今後とも税収などの自主財源や交付税の確保に努め、国・県支出金と有利な起債の活用による財政運営を図っていきます。

住みよい村づくりのために

歳出では、総務費、民生費、農林水産業費などが増加しました。議会費は議員共済会への負担金、衛生費は人吉球磨広域行政組合負担金、消防費は人吉下球磨消防組合負担金や福祉共済掛金などの減額があり減少しました。全体で前年度に比べ、3億3861万3千円（10.4%）増加し、35億8835万1千円の決算となりました。

そのほか、立木売払い事業で得た収入を住民生活の飲料水に関する環境整備のために還元する目的として新しく「水資源活用基金」を創設し4500万円を積立しました。一勝地温泉かわせみの指定管理委託料の財源として「一勝地交流センター活性化基金」へ1000万円を積み立てました。

また、今後益々厳しくなることが予想される村財政の健全化対策として財政調整基金積立金に5136万3千円を積み立てました。

35億 8,835万 1千円

37億 3,026万 7千円

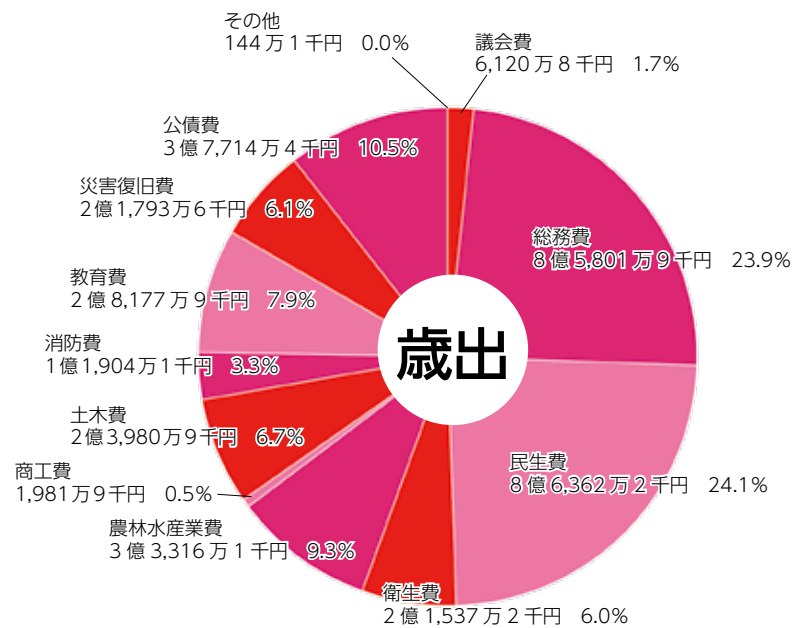

歳出

Annual expenditure

歳出は、村が行う支出のことです。さまざまな村の事業に歳入額の範囲内でお金が使われます。

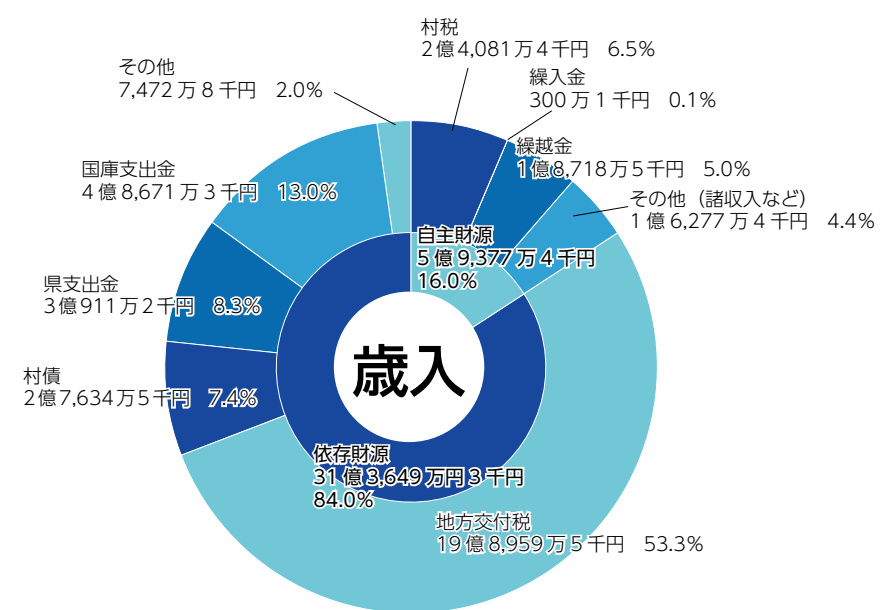

歳入

Annual revenue

歳入は、村に入ってきたお金（収入）のことです。村民の皆さんが納める村民税なども含まれ、村づくりの資金となります。



第6回東海カワセミ会 古里球磨村はいつまでも心の中に

第6回東海カワセミ会総会は9月13日、名古屋市のキャッスルプラザで開催されました。

東海カワセミ会は、東海地区在住で球磨村に縁のある仲間の交流の場として、また東海地区の球磨村応援団として平成21年9月に発足しました。現在は80人を超える会員数となりました。今回は初出席の6人を含む21人が出席し、球磨村からも柳詰村長をはじめ3人が出席しました。

総会では、立野好秋会長が「東海カワセミ会会員の広報活動の成果もあり、毎年新規会員が増えています。今後とも引き続き、ご協力をお願いします」とあいさつ。総会後の懇親会では、会員の皆さん同士久々の再会を喜び、故郷球磨村の思い出話で盛り上がりました。

懇親会中には、球磨村の特産物が当たる抽選会や物産品の販売も行われ、古里の味を求めてとても賑わっていました。参加者の皆さんは、笑顔の絶えない、古里の話題の尽きないひとときを楽しんでいました。

「カワセミ会」会員を募集しています

村では、今年11年目となる「東京カワセミ会」、9年目の「関西カワセミ会」、8年目の「九州カワセミ会」、6年目の「東海カワセミ会」のそれぞれの会員の拡大を図り、都市部へのふるさと情報の発信に努めています。会員拡大のため、各地域に在住の親族や友人などいらっしゃいましたら、総務企画課企画広報係までお知らせください。お知らせいただいた情報は厳重に管理し、目的以外には使用しません。

問い合わせ 総務企画課企画広報係 ☎(32)1138

平成25年度決算に基づく 球磨村の財政健全化比率と資金不足率を公表します

平成19年6月に「地方公共団体の財政の健全化に関する法律」が公布されました。この法律により地方公共団体は毎年度の決算時に健全化判断比率と資金不足比率を算定し、監査委員の審査に付した上で、議会への報告と住民の皆さんに公表することが義務付けられました。そこで本村の平成25年度決算に基づく健全化判断比率と資金不足比率を公表します。

◎算定した財政指標の内容

- 健全化判断比率
- 実質赤字比率
- 連結実質赤字比率
- 将来負担比率

①健全化判断比率
一般会計の実質赤字の標準財政規模に対する比率

②連結実質赤字比率
一般会計と特別会計（国保・介護・後期高齢・簡易水道）を合算した実質赤字の標準財政規模に対する比率

③実質公債費比率
一般会計が負担する元利償還金と準元利償還金の標準財政規模に対する比率（3カ年平均）

④将来負担比率
一般会計が将来負担すべき実質的な負債の標準財政規模に対する比率

健全化判断比率と資金不足率

□健全化判断比率 (単位:%)

指標名	平成25年度	早期健全化基準	財政再生基準	(参考) 平成24年度
実質赤字比率	-	15.00	20.00	-
連結実質赤字比率	-	20.00	30.00	-
実質公債費比率	5.4	25.0	35.0	5.9
将来負担比率	-	350.0		1.5

□資金不足率 (単位:%)

指標名	平成25年度	経営健全化基準	(参考) 平成24年度
簡易水道特別会計	-	20.0	-

(2)資金不足比率
公営企業会計ごとの資金の不足額の事業規模に対する割合 ※標準財政規模

地方自治体の一般財源（使用道を限定されないお金）の標準的な大きさを示す指標（平成25年度：23億4693万6千円）

算定の結果
実質赤字比率と連結実質赤字比率は、対象となる会計が黒字のため「-（ない）」となります。実質公債費比率では、公債費（借金）の減額と普通交付税の増額などにより比率が減少（△0.5）し、早期健全化基準を下回りました。

た。将来負担比率では、平成25年度に新しく借入れられる額を返済額以下に抑えたことで地方債残高が減少したことや、各種基金への積み増しを行った結果、将来負担額を上回る充当可能財源を確保し、比率が算出されない結果「-（ない）」となりました。また、資金不足比率についても、対象となる簡易水道特別会計が黒字のため「-（ない）」となり、経営健全化基準に該当する会計はありませんでした。

今回算定した各比率の結果はいずれも前年度より良い結果となり、財政運営に制限がされる早期健全化基準を下回っていますが、現在工事を行っている役場庁舎の耐震改修工事をはじめ、村が所有する公共施設の老朽化への対応が必要となるため比率の悪化が懸念されます。今後も地方債残高の推移に注視し、安定した財政運営が行えるよう努めます。

問い合わせ
総務企画課財政係
☎(32)1138

**村の福祉の現状や課題を考える
地域福祉の推進に向けたワークショップ**



ワークショップで意見を出し合う参加者

地域福祉の推進に向けたワークショップは10月14日、民生委員や福祉施設関係者などが参加し、一勝地温泉かわせみ別館で開催されました。

ワークショップでは、村の福祉の現状や課題について参加者同士意見を出し合いました。参加者からは「高齢者家庭の増」「子どもの減少」などの課題が挙げられた一方で、「近所付き合いの精神」「介護施設の充実」など良い面の意見も多数出ていました。

今回のワークショップで出た意見は、福祉に関する計画の策定に役立てられます。

**心も体もますます健康になりました
第22回球磨村高齢者健康祭**

第22回球磨村高齢者健康祭は10月10日、各老人クラブから365人が参加して、さくらドームで開催されました。

球磨村老人クラブ連合会の東研志会長は「一日体を動かして楽しんで、多くの人と親睦を深めてください」とあいさつ。競技は、1チーム6人で1人ずつボールを転がしてピンを倒す早さを競う「ピン倒しリレー」や、風船を股にはさんでリレーする「しっかりはさんで」など、工夫を凝らした種目ばかりで、参加者の皆さんは笑顔で楽しんでいました。



まっすぐ転がりましたか？

**笑顔いっぱいの神瀬っ子
神瀬保育園運動会**



上手に演奏できました

神瀬保育園運動会は9月27日、保護者や地域住民の皆さんが見守る中、旧神瀬小体育館で開催されました。

園児たちは「レット・イット・ゴー!! ありのままに」のソーランのもと、一生懸命競技に取り組みました。かけっこでは、一人一人が1等賞目指して最後まで走り抜きました。マーチングで園児たちは、「あまちゃん」のテーマ曲や「恋するフォーチュンクッキー」を上手に演奏しました。元気な園児たちの姿には会場の人みんなが笑顔になっていました。

**実験を通して「木のチカラ」を体験
環境学習「クマラブ」**

球磨村森林組合と早稲田大学小野田・永田研究所の共催で9月20日と21日の2日間、環境学習「クマラブ」が球磨洞森の工房で開催されました。

環境学習では、息を吹き込んで白く濁った石灰水に水草を入れて光合成の観察をしたり、植物の入ったプランターに水を注いで植物の保水機能を学んだりしました。電気を起こす実験では、木質バイオマスを燃やして水を沸騰させ、発生した蒸気でタービンが回り出しスピーカーから音が出ると、子どもたちから大きな歓声が起こっていました。



熱心に実験に取り組む子どもたち

**学校のために役立ててください
球磨中2期生から母校への寄付**



寄付金を贈呈する小川さんⓂと犬童さんⓂ

昭和53年度卒業の球磨中2期生の皆さんが10月16日に母校を訪れ、寄付金を贈呈しました。

球磨中2期生の皆さんは今年1月に50歳になった節目の年に初めての同窓会を開催。そして同窓会会費の一部を母校に寄付するため、同窓生を代表して小川孝徳さんと犬童和成さんが球磨中を訪問しました。小川さんは「学校のために役立ててください」と田代修校長先生に贈呈しました。田代校長先生は「学校図書購入など、生徒たちのために役立ちます」とお礼を述べました。

**力いっぱい綱引きしました
山口地区子ども会観月会**

山口地区子ども会観月会が10月11日、子どもたちや保護者、地域住民の皆さんが集まって山口公民館前でわれました。

綱作りでは、午後3時頃から地域の大人が集ってわらを編み、2時間かけて約10本の綱が出来上がりました。綱引きは、午後5時30分から行われました。子どもたちは力いっぱい「よいしょ！よいしょ！」と声を合わせて綱を引きました。綱引きが終わった後には、月見まんじゅうを食べながら地域の住民同士親睦を深めました。



一生懸命綱引きする子どもたち

**子どもたちの元気な姿を見学
渡二コニコ会・内布福寿会「学校へ行こう！」**



授業を見学する老人クラブの皆さん

老人クラブ渡二コニコ会と内布福寿会の皆さんは10月7日、小学校との交流事業「学校へ行こう！」で渡小を訪問しました。

老人クラブの皆さんは、各学年の授業を見学。子どもたちが元気に発表する姿を見ると、老人クラブの皆さんもこやかな表情を浮かべていました。授業の見学後には、大園恭幸校長先生から渡小の概要について説明がありました。最後に大園校長先生からは「老人クラブの皆さんにぜひ学校応援団になってほしい」という願いがありました。

**社会教育委員の松尾志織さんが受賞
熊本県社会教育委員連絡協議会表彰**

9月26日に開催された「つながり」「きずな」づくりinきくちで、村社会教育委員の松尾志織さんが、熊本県社会教育委員連絡協議会表彰を受賞しました。松尾さんは平成11年度から球磨村社会教育委員に就任し、村の社会教育の振興に貢献しながら現在も熱心に活動を続けています。松尾さんは「健康で笑顔で活動ができることや、家族や周囲の皆さんのご支援、ご協力に感謝し、日本で最も美しい村を目指して、今後も地域社会のために頑張りたいと思います」と感謝の言葉を述べました。



受賞した松尾志織さん

エメラルドグリーンウォーク 2014

主催 球磨村観光協会
 協力 球磨村観光案内人の会・球磨村農産加工グループあじさい
 鶴口地区・淋地区
 期日 平成26年11月23日(日) 勤労感謝の日
 時間 9:00~15:00
 受付 8:00~8:30
 集合場所 球泉洞(送迎バスでスタート地点へ移動)
 コース くま川下り渡発船場スタート
 球泉洞ゴール(14km)
 行程
 ・渡発船場9:10(スタート)
 ・鶴口観音(おもてなし)
 ・球磨川リハ-サイトキャンプ場(給水)
 ・那良口駅(給水)
 ・一勝地駅(トイレ)
 ・一勝地温泉かわせみ(トイレ)
 ・一勝茶屋(おもてなし)
 ・球磨中グラウンド横(トイレ)
 ・一勝寺(トイレ)
 ・柴立姫神社(おもてなし、トイレ)
 ・大坂間改所跡(給水)
 ・球泉洞駅(トイレ)
 ・球泉洞(ゴール)順次解散~15:00まで
 特典 ゴールでの抽選会(順次プレゼント)
 参加料 100円(お弁当ご注文の方は別途500円が必要になります。)
 募集締切 平成26年11月19日(水)
 申込問合 球磨村観光協会事務局(球磨村役場産業振興課内)
 TEL0966-32-1114 FAX0966-32-1100
 メールkankou@vill.kuma.lg.jp

球磨村の美しく雄大なロケーションが
 あなたをお待ちしております

球磨村は「日本で最も美しい村」連合に加盟しています

the most beautiful villages in japan



グランプリ 豊永 和臣 さん (人吉市) / タイトル 「隠れ念仏の里 (高沢集落)」

2014 球磨村フォトコンテスト

豊永和臣さんがグランプリ

「2014 球磨村フォトコンテスト」は、「最も美しい球磨村の情景・生活の営みと景観、文化」をテーマ開催され、142名の応募がありました。審査会では、グランプリ1点、準グランプリ3点、入選6点が選ばれました。

審査結果

○グランプリ
 豊永和臣さん(人吉市)
 「隠れ念仏の里高沢集落」

○準グランプリ
 池田隆幸さん(宇城市)
 「魅力の松谷棚田」
 横井健一郎さん(人吉市)
 「稲刈りのおてつだい」
 久枝一久さん(熊本市)
 「疾走」

○入選
 横井いく子さん(人吉市)
 「梅雨の頃」
 磯崎一恒さん(熊本市)
 「鬼ノ口の棚田」
 板崎暖樹さん(友尻)
 「二つの夕日」
 小坂敏行さん(上天草市)
 「那良口の春」
 木原進さん(熊本市)
 「二俣の瀬」の川下り」
 大崎満洲美(菅北町)
 満開のナシの花

球磨村果実品評会 審査結果(入賞)

梨(新高)

1等 犬童一成さん
 2等 毎床智和さん
 3等 榎木則継さん

栗(利平)

1等 糸原浩二さん
 2等 岡盛雄さん
 3等 椎屋哲哉さん

栗(銀寄・筑波)

1等 岡盛雄さん
 2等 糸原善行さん
 3等 岡義孝さん

愛称募集には21名の応募がありました。審査では、一番ふさわしい愛称として選ばれた愛甲和子さん考案の愛称をもとに、球磨村の森林や球磨川、棚田、農産物などの球磨村の「宝」である貴重な資源を総称するイメージとして「エメラルド」を補足し、「エメラルドグリーン街道」と決定しました。

審査結果
 ○決定愛称
 「エメラルドグリーン街道」

国道219号球磨村管内
 愛称募集

子どもの予防接種は済んでいますか？

ワクチンで予防できる病気は予防接種を受けて、子どもをしっかり守ってあげましょう。特に、BCG、二種混合、麻しん風しん混合ワクチンは接種期間が短いので、未接種の子がいる場合は、体調の良い時に早めに接種しましょう。定期化の予防接種は、感染予防のため、対象年齢や学年が決まっています。対象時期を過ぎると任意接種(全額自己負担)になりますのでご注意ください。

予防接種と接種期間

◎接種場所は全て指定医療機関（個別予防接種マニュアル参照）です。

予防接種の種類	対象年齢	接種回数
ヒブ	生後2月～生後60月に至るまでの間	初回：3回 追加：1回（※1）
小児用肺炎球菌	生後2月～生後60月に至るまでの間	初回：3回 追加：1回（※1）
BCG	生後12月に至るまでの間	1回
四種混合	生後3月～生後90月に至るまでの間	初回：3回 追加：1回
三種混合	生後3月～生後90月に至るまでの間	初回：3回 追加：1回
不活化ポリオ	生後3月～生後90月に至るまでの間	初回：3回 追加：1回（※1）
二種混合	11歳以上13歳未満（小学校6年時）	1回
麻しん風しん混合(MR)	1期：生後12月～生後24月に至るまでの間	1回
	2期：5歳以上7歳未満で、小学校就学前の年長児	1回
日本脳炎	初回・追加：生後36月から生後90月に至るまでの間 2期：9歳以上13歳未満 《特例措置》 平成7年4月2日生～平成19年4月1日の人	初回：2回 追加：1回 2期：1回
	生後12月～生後36月に至るまでの間 《26年度限りの経過措置》 生後36月～生後60月に至るまでの間	2回（※1） 1回
子宮頸がん予防（※2）	中学1年～高校1年生相当の女子	3回

（※1）ヒブ、小児用肺炎球菌、不活化ポリオ、水痘は、接種状況により、接種回数が異なります。

（※2）子宮頸がん予防ワクチンの積極的勧奨は現在控えています。接種を希望する場合は、事前に健康衛生課またはかかりつけ医師にご相談ください。

高齢者の肺炎球菌ワクチンの予防接種を受け付けています

今年度肺炎球菌ワクチンの予防接種の対象者へ9月末に申込書を郵送しています。接種できる期間は今年度のみですので、早めに申し込んでください。

申込期間：10月1日～12月26日 接種期間：10月1日～平成27年3月31日

問い合わせ 健康衛生課保健予防係 ☎(32)1139

住宅リフォーム助成事業

村民の皆さんの居住環境の向上と商工業などの活性化を図るため、自己の居住の目的に使用する住宅のリフォームを村内の事業者などを利用して行う場合に要した経費に対し、予算の範囲内で助成金を交付します。

補助対象

- ①球磨村に住所がある人
- ②申請者と世帯員に村税の滞納がないこと
- ③他制度による補助金などを受けていないこと

対象住宅

- ①球磨村内にある一戸建住宅の増改築工事
- ②店舗等併用住宅は居住する部分の増改築工事

補助対象工事

- ①30万円以上の増築改装・リフォーム工事
- ②3月31日(年度末)までに実績報告(完了)できる工事
- ③村内に本社もしくは営業所がある法人・個人事業所が施工する工事

補助金の額

工事費の20%/上限額20万円

工事費	補助金額
30万円未満	補助対象外
30万円以上100万円未満	工事費の20%の額(1,000円未満切り捨て)
100万円以上	一律20万円

補助対象工事一覧

【対象工事】

区分	内容
必須工事 (次のうちから1以上)	①木材利用促進(県産材を床、壁、天井などに使用する) ②UD化(段差解消、手すり設置、扉の取っ手をレバーハンドルに交換など) ③省エネルギー推進(断熱性向上のための窓改修、断熱材の設置など) ④子育て支援など(子ども部屋の改修など)
外部工事	○屋根のふき替え、防水、塗装、その他の屋根工事 ○外壁の張り替え、塗装、その他の外装工事 ○雨どいの取り替え、改修、その他の樋工事 ○サッシとガラスの取り付け、取り替え、その他の建具工事
内部工事	○床材、壁材と天井材の張り替え、その他の内装工事やタイル工事 ○床材、壁材と天井材の塗り替え、その他の塗装工事や左官工事 ○ドアの取り替え、襖の張り替え、その他の建具工事 ○畳の入れ替え、表替え、その他の畳工事
建設設備工事	○ユニットバス化、浴槽の取り替え、その他の浴室工事 ○システムキッチンの取り替え、その他の厨房工事 ○洗面台、便器の取り替え、その他の衛生設備工事 ○給水管、排水管とガラス管の取り替え、その他の配管工事 ○配線、コンセント設置、その他の電気設備工事 ○住宅用火災警報器の設置
その他の工事	○構造工事、外部工事、内部工事、建設設備工事に関連して行う解体工事 ○基礎、土台、柱、壁、その他構造部分の耐震補強工事

【非対象工事】

区分	内容
建築工事	外構工事、別棟の物置や車庫に関する工事、広告塔や広告看板などに関する工事
機器などの更新のみ	エアコン、ガスコンロ、給湯器(ポイラーなど)、温水洗浄便座などの機器本体の購入費用や、単純な電気製品などの更新、冷暖房機器の機器本体の購入費用

問い合わせ 産業振興課商工観光係 ☎(32)1114

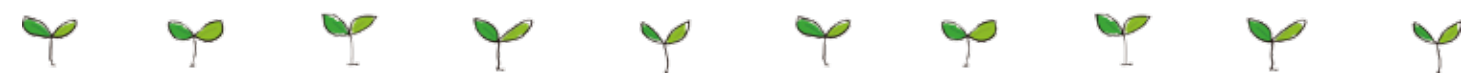

平成 27 年 4 月 1 日から

軽自動車税の税率が変わります

平成 26 年 3 月の法律改正によって、平成 27 年度から軽自動車などの税率が一部変更になります。車両の種類や最初の新規検査年月によって適用される税率が異なりますのでご確認ください。軽自動車などを所有している皆さんのご理解とご協力をお願いします。

表 1

車種区分		現行税率	改正後
原動機付き自転車	50cc以下	1,000 円	2,000 円
	50cc超 90cc以下	1,200 円	2,000 円
	90cc超 125cc以下	1,600 円	2,400 円
	ミニカー	2,500 円	3,700 円
軽二輪	125cc超 250cc以下	2,400 円	3,600 円
小型二輪	250cc以上	4,000 円	6,000 円
小型特殊	農耕用	1,600 円	2,400 円
	その他	4,700 円	5,900 円

軽四輪自動車の場合は、最初の新規検査(※)により現行税率、新税率、重課税率のいずれかになります。

表 2

車種区分		現行税率①	新税率②	重課税率③
乗用	自家用	7,200 円	10,800 円	12,900 円
	営業用	5,500 円	6,900 円	8,200 円
貨物用	自家用	4,000 円	5,000 円	6,000 円
	営業用	3,000 円	3,800 円	4,500 円

※最初の新規検査とは、車両番号の指定を受けたことのない軽自動車などを新たに使用するときを受ける検査のことをいいます。

○現行税率は、平成 27 年 3 月 31 日までに取得し、最初の新規検査を受けた車両が対象となります。(表 2 ①)

○新税率は、平成 27 年 4 月 1 日以降に最初の新規検査を受ける車両が対象となります。(表 2 ②)

○重課税率は、平成 28 年 4 月 1 日以降、最初の新規検査を受けてから 13 年を経過した車両が対象となります。

(表 2 ③)

法人住民税法人税割の税率改正

法人住民税法人税割の税率が、12.3%から 9.7%に引き下げられました。税率の改正は、平成 26 年 10 月 1 日以降に開始する事業年度分から適用されます。

問い合わせ 税務課課税係 ☎(32)1113

マイバッグを持って買い物に出かけましょう！

～レジ袋削減・マイバッグ推進運動～

レジ袋は、軽くて丈夫な上に耐水性があり、生活の中で身近なものとなっています。しかし、レジ袋を作るのには、大量の原油やエネルギーが使われます。一部のレジ袋はリサイクルされていますが、最終的には大部分のレジ袋が焼却処理され、地球温暖化の原因となる二酸化炭素(CO2)を排出します。このようなことから、循環型社会の形成と地球温暖化防止のために、人吉球磨地域レジ袋削減推進協議会は、レジ袋有料化とマイバッグ持参運動を推進しています。

どうしてマイバッグを持参する必要があるの？

☑ 石油資源の消費抑制

レジ袋 1 枚を作るのに約 18.3^{キログラム}の原油が必要で、日本全国では 1 年間に 54 万 9 千^{キログラム}となり、日本の 1 日当たりの原油輸入量に相当します。マイバッグを持参し、レジ袋を使わないことで貴重な資源である石油の消費を抑えることができます。

☑ ごみの減量とクリーンプラザの延命

現在、レジ袋は 1 人当たり年間 300 枚使用されていると推計されます。人吉球磨地域では、1 年間に約 2,300 万枚、約 230^{トン}のレジ袋が使用されています。約 230^{トン}のレジ袋を人吉球磨クリーンプラザで焼却するための経費は、約 1,150 万円となります。また、焼却熱量が大きいプラスチック製容器包装のレジ袋などを燃やすことで、焼却炉内が高温になり過ぎ焼却炉を傷め、早い段階での焼却炉の補修や造り替えが必要になります。このようなことから、マイバッグを持参してレジ袋を使わないことは、ごみの減量とともに、人吉球磨クリーンプラザの延命にもつながります。

☑ 地球温暖化の防止

レジ袋を使うことで人吉球磨地域では、1 年間に約 1,400^{トン}の CO2 が排出されています。これは、年間約 10 万本の杉の CO2 吸収量に相当します。マイバッグを持参してレジ袋を使わないことは、CO2 の排出量を減らし、地球温暖化の防止につながります。

買い物に出かけるときは、マイバッグを持参してレジ袋の削減に

ご協力をお願いします！

キャッチフレーズ

「マイバッグ 地球に対する おもてなし」

問い合わせ 人吉球磨地域レジ袋削減推進協議会(事務局: 錦町役場住民福祉課環境係) ☎(38)1112

球磨村役場健康衛生課生活環境係 ☎(32)1139

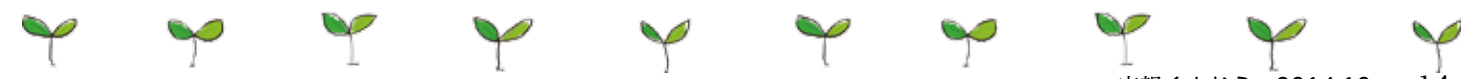

年に一度は

特定健診で健康チェック！

特定健診は「生活習慣病予防健診」とも言われ、生活習慣病の発症リスクを見つけるための健診です。球磨村では、国民健康保険に加入している40歳から74歳の皆さんを対象に特定健診を実施しています。

血管を傷つける危険因子がないかどうかを毎年チェックするのが特定健診です

食べ過ぎ・飲み過ぎ・運動不足・喫煙・ストレス過剰などの不規則な生活習慣

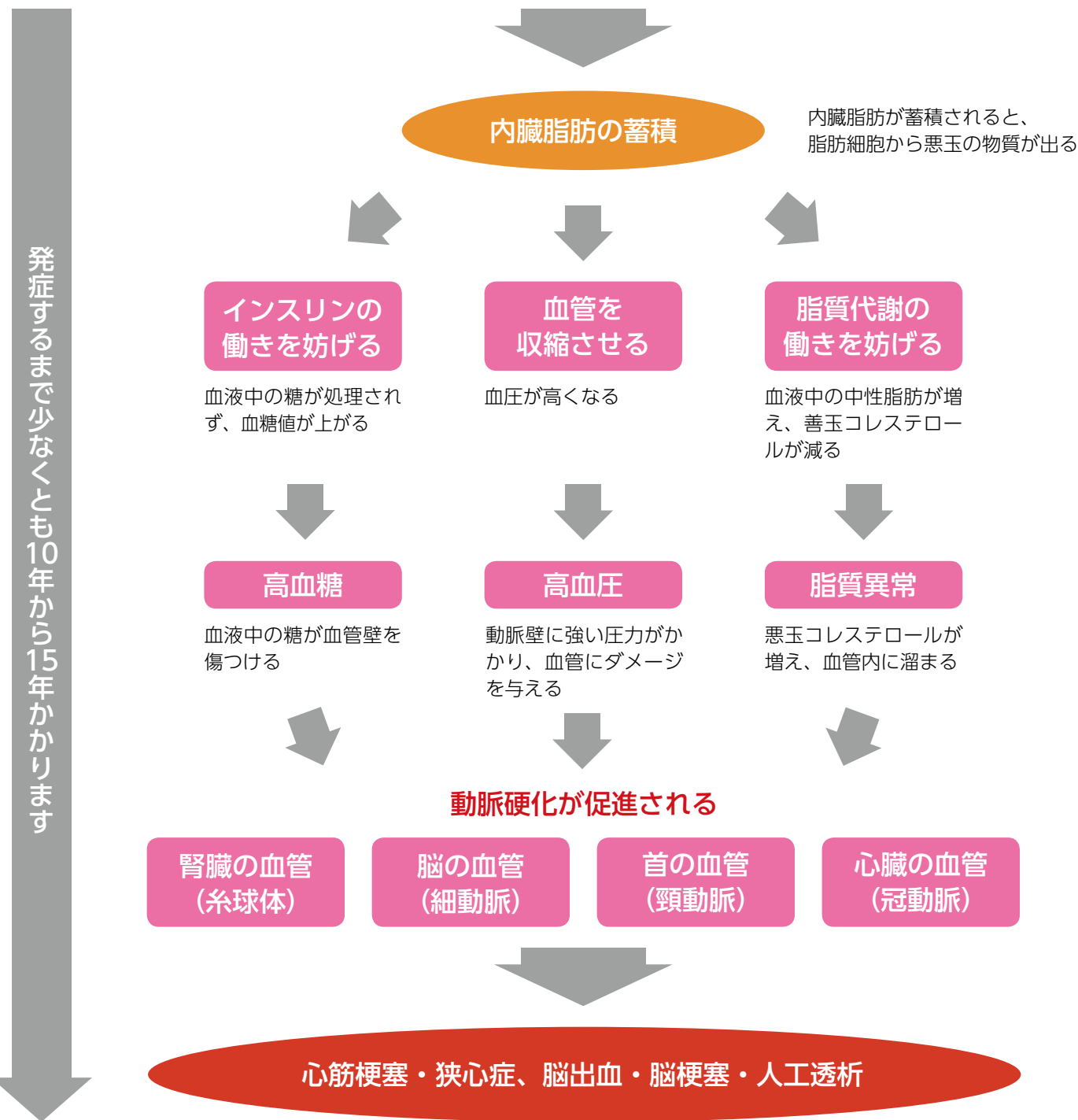

右の画像は、血管が傷んで、血管壁が厚くなったり、コレステロールなどが血管の壁に溜まっている状態です。こうなっているにもかかわらず、自覚症状を感じないことが多く、血管が詰まったり、破れたりしなければ症状は現れません。それは、私達が生活しやすいように、血管には痛みを感じる神経が通っていないからです。症状が出てからでは手遅れになることがありますので、特定健診を受けて自分の血管の傷みを予測しましょう。

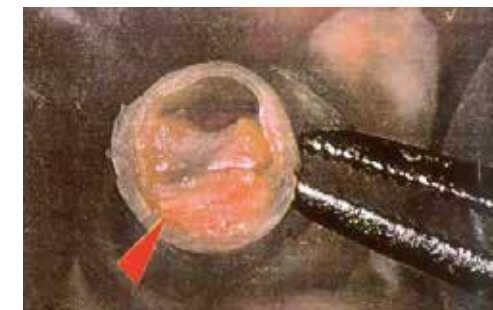

平成25年度の球磨村の健診結果

平成25年度の健診結果で多くの人に「生活習慣の改善が必要」「病院受診が必要」という判定がでました。今回は、皆さんが該当しやすい検査項目を紹介します。

■ 球磨村の特定健診検査項目ワースト5

※生活改善や治療が必要な人の割合

男性：220人（40歳～74歳）

女性：227人（40歳～74歳）

順位	検査項目	割合	順位	検査項目	割合
1位	最高血圧（130以上）	70.9%	1位	HbA1c（5.6以上）	68.7%
2位	HbA1c（5.6以上）	64.5%	2位	最高血圧（130以上）	55.9%
3位	空腹時血糖（100以上）	56.6%	3位	LDLコレステロール（120以上）	52.9%
4位	腹囲（85㌢以上）	51.4%	4位	空腹時血糖（100以上）	42.7%
5位	LDLコレステロール（120以上）	45.0%	5位	BMI（25以上）*肥満度	31.7%

男性では「血圧」、女性では「HbA1c（糖代謝）」で、異常を示す割合の人が多く結果となりました。これらは、健診では異常値でも、自覚症状がないため自分では気付けないものです。

■ 県内での球磨村の順位 ～ 13項目の中で異常が発見された人の割合(男女計) ～

県下1位

県下2位

胸囲（男性85㌢、女性90㌢以上）	38.3%	BMI [25以上] *肥満度	31.7%
GPT（31以上）*脂肪肝の指標	19.2%	拡張期血圧（85以上）	31.3%
空腹時血糖（100以上）	49.5%		
収縮期血圧（130以上）	63.3%		

特定健診の検査項目中、約半分の項目の1位と2位を、球磨村が占める結果でした。いつ病気を発症してもおかしくない状況にあり、医療費も高騰しています。

生活習慣病のリスクが重なると重症化した病気にかかる危険率が上昇します。血圧と血糖のリスクの重なりでは、脳梗塞や腎機能低下を招きやすくなります。これは、国民健康保険以外の方も、似たような状況にあると予測されます。今一度、自分自身の健診結果をご覧ください、検査値がどこに位置するか確認しましょう。

ただ今、個別健診（特定健診・後期高齢者健診）実施中です。

集団検診は11月17日(月)から始まります。

問い合わせ 健康衛生課保健予防係 ☎(32)1139

お知らせ

住民健診会場の変更

広報くまむら7月号でお知らせした住民健診の会場が変更になりましたのでお知らせします。個人の詳細な日程と会場については、住民健診問診票配布時にお知らせします。

変更会場

11月18日(火)
 (変更前)
 一勝地温泉かわせみ別館
 (変更後)
 田舎の体験交流館さんがうら
 11月21日(金)
 (変更前)
 田舎の体験交流館さんがうら
 (変更後)

一勝地温泉かわせみ別館
 ※21日の子宮がん検診は、検査医師不在のため受診できません。

問い合わせ

健康衛生課保健予防係
 ☎(32)1139

献血にご協力を

期日 11月26日(水)
 受付時間 午前10時～午前11時30分

午後0時30分～午後4時
 場所 球磨村役場駐車場

対象者

(男性) 17歳～69歳の人
 (女性) 18歳～69歳の人
献血基準
 ○男女とも体重が50kg以上
 ○前回献血から男性は12週間以上、女性は16週間以上空いている人

○65歳以上の人は、60歳から64歳の間で献血の経験がある人

※その他、治療中の疾患や服用中の薬によって、安全確保のため献血できない場合があります。

服用可能な薬

【当日服用できる主な薬】
 ○降圧剤(複数種類の服用でも当日の医師の判断で献血ができます)
 ○漢方薬、胃腸薬、ビタミン剤、サプリメント

【前日まで服用できる主な薬】
 ○市販の風邪薬、鎮痛剤、睡眠薬

※ただし、当日の健康状態次第で献血できない場合があります。

献血情報はこちら

熊本県血液センター
<http://www.bc9.org/>

国道219号防災・安全交付金(改築)(多武除工区・山口工区)工事

工期 平成27年3月26日(木)まで
 ※10月1日より作業開始中

場所 6カ所(右図のとおり)

作業時間 午前8時～午後5時

※片側交互通行となります。

※工事期間中は、道路が狭くなりますので、通勤・帰宅時などは十分に注意して通行してください。

問い合わせ

球磨地域振興局土木部工務課 ☎(24)4212



九州自動車道・南九州自動車道 夜間通行止め

夜間通行止め区間	上下区分	日時
九州自動車道 えびのIC～人吉IC(22.3km)	上り線	11月17日(月)～20日(木) 午後9時～午前6時
九州自動車道 八代IC～人吉IC(42.5km)	下り線	12月8日(月)～12日(金) 午後9時～午前6時
南九州自動車道 八代IC～八代南IC(9.6km)	下り線	12月8日(月)～12日(金) 午後9時～午前6時

※通行止め期間(時間)の前後は交通渋滞が予想されますので十分に注意して通行してください。

問い合わせ 西日本高速道路株式会社九州支社熊本高速道路事務所 ☎0965(39)0763

問い合わせ
 健康衛生課保健予防係
 ☎(32)1139



いみじに関する注意

ごみを燃やすことは、法律で禁止されています。家庭から出るごみは、必ず指定袋に入れて、決められたごみステーションへ出すようにしてください。

また、ごみの減量化のため、生ごみは必ず水切りをして出してください。

問い合わせ

健康衛生課生活環境係
 ☎(32)1139

犬のしつけ教室

期日 11月30日(日)
 時間 午前10時～正午
 ※雨天決行
 場所 人吉市中川原公園
 講師 人吉警察犬訓練所長

○「犬のしつけ方」講演
 ○個別指導(相談がある人)
 問い合わせ
 人吉球磨地区狂犬病予防動物愛護協議会事務局
 水上村役場住民福祉課
 ☎(44)0313

球磨村役場健康衛生課生活環境係
 ☎(32)1139

第4回いきいき元気 栄養教室

神瀬福祉センターたかおとで、高齢者の食生活を支援する取り組みとして、栄養に関する講話と調理実習を開催します。

栄養バランスを考えたメニューをみんなで楽しく作りませんか。高齢者の食生活について一緒に考える時間も予定していますのでご参加ください。

期日 11月10日(月)
 時間 午前10時～午後2時
 場所 神瀬福祉センターたかおと
 持参物 エプロン、タオル、飲み物
 申込締切 11月6日(木)
 申込先・問い合わせ

住民福祉課福祉係
 ☎(32)1112
 ※ふれあいサロンスタッフにもお尋ねください。

花いっぱい ボランティア運動

期日 11月16日(日)
 時間 午前9時30分～午後2時
 ※雨天決行

集合場所 田舎の体験交流館さんがうらグラウンド

体験場所

日本の棚田百選「松谷棚田」
 チューリップの植栽・ヤギとの触れ合い
 昼食

参加資格 誰でも可
 参加料 無料
 持参物 軍手、移植ごて、かっぱなど

申込期限 11月14日(金)
 申込先・問い合わせ
 球磨村棚田保存会事務局(産業振興課内)
 ☎(32)1115

「地域で考える」再生可能エネルギーシンポジウム

球磨村では、環境性・防災性の両面から「低炭素かつエネルギー自給率の高い村」を目指すため、再生可能エネルギーの導入検討や、省エネルギー推進に取り組んでいます。「日本で最も美しい村」連合に加盟している球磨村として、日本の農山漁村の景観・文化を守りつつ貴重な地域資源を活用した再生可能エネルギーを導入していくことは、地域の経済発展や雇用創出に有効な取り組みの一つであると考えています。

今回、再生可能エネルギーに関する取り組みを促進するため、シンポジウムを開催します。

ぜひ住民の皆さんもご参加ください。一緒に村の将来について考えていきませんか。

期日 11月21日(金)
 時間 午後2時～午後5時
 場所 石の交流館やまなみ
 参加料 無料
 主催 球磨村
 株式会社三菱総合研究所

講演

○春日隆司氏
 (北海道下川町 環境未来都市推進本部長)

『下川町における再生可能エネルギーへの取り組み(仮題)』
 ○志澤昌彦氏
 (ほうとくエネルギー株式会社取締役副社長)

『地域事業者が中心となった小田原の取り組み(仮題)』
 ○風間和彦氏
 (有限会社プロジェクト・ソフィア&コンサルティング取締役社長)

『地域事業者が再生可能エネルギー事業等に取り組む際の留意点(仮題)』
 パネルディスカッション

○テーマ
 『球磨村らしい』再生可能エネルギーへの取り組みに向けて(仮題)

○パネリスト
 春日隆司氏・志澤昌彦氏・風間和彦氏・田中昭雄氏(熊本大学大学院自然科学研究科特任教授)・熊本県・球磨村・株式会社三菱総合研究所(コーディネーター)
 問い合わせ
 総務企画課企画広報係
 ☎(32)1138

人吉地区更生保護サ
ポートセンター開所

人吉地区保護司会サポートセンターが、あさぎり町の旧須恵村役場別館に、地域における更生保護の諸活動の拠点として開所しました。

業務内容

- 地域住民からの犯罪・非行に関する相談の窓口
- 関係機関・団体に情報を提供し連携を図る
- 保護し活動の処遇に関する支援と新任保護司に対する支援

受付時間

午前9時30分～午後3時30分まで保護司が常駐します。

勤務日 月曜～金曜

※土曜・日曜・祝日は休み
問い合わせ

人吉地区更生保護サポートセンター
☎(45)7070

くまもと教育の日
くまびらスクールコン
サート2014

期日 11月5日(水)

時間 午後2時～午後3時40分

場所 球磨中体育館
内容 ○村内小中学校合唱
○歌と吹奏楽のふれあい
出演 森崎ひとみさん
ばさば音楽堂

問い合わせ
教育委員会社会教育係
☎(32)1117

東日本大震災の被災地
応援チャリティーコン
サート

球磨村の地から被災地の皆さんに元気を届けましょう。

期日 11月16日(日)

時間 (開場)午後2時30分
(開演)午後2時45分～午後5時

場所 石の交流館やまなみ
入場料 無料
※被災地の皆さんへの義援金のご協力をお願いします。

プログラム

○オープニング
お誕生日の歌

○1部
こがね保育園発表

○2部
アコースティックギター演

奏による歌
(出演)
ザハート(福田&稲田)
(曲目)
・風の子守歌
・愛燦燦 ほか

○3部
球磨村青年団合唱
問い合わせ
人吉球磨音楽ボランティア仲間の会 代表 稲田
☎(23)6189

秋・ジャズナイト

深まる秋の夜、ジャズの生演奏を心ゆくまでお楽しみください。

期日 11月8日(土)

時間 (開場)午後6時
(開演)午後6時30分

場所 石の交流館やまなみ
チケット
(前売り) 3000円
(当日券) 3500円

出演

奥村和彦トリオ with 堀川範子
問い合わせ

一勝地温泉かわせみ
☎(32)0200

大規模な土地取引には
届出が必要です

一定面積以上の土地を売買などをしたときは、契約後に権利取得者(買主)が届出をする必要があります。

届出の必要な取引

- 売買、交換、売買予約、譲渡担保、代物弁済等
- 都市計画区域(市街化区域)2千平方メートル以上
- 市街化区域以外の都市計画区域

5千平方メートル以上
○都市計画区域外
1万平方メートル以上

届出期限

契約(予約を含む)締結日から2週間以内
※締結日を含みますのでご注意ください。

届出窓口

土地の所在する市町村の国土利用計画法担当課
※球磨村は総務企画課
問い合わせ

総務企画課企画広報係
☎(32)1138

熊本県企画振興部地域・文化振興局地域振興課
☎096(333)2181

相談

人間の悩み相談

臨床心理士が、さまざまな心の悩みの相談に応じます。
*臨床心理士とは人間の『こころ』の問題に対応する『心の専門家』です。

期日 11月20日(木)

時間 午後1時30分～午後4時30分
場所 役場または自宅など、ご希望に応じます。

※相談は予約制です。まずは、電話で住民福祉課福祉係までお申し込みください。
相談内容
出産の不安・子どもの発達の心配、子育ての悩み・子どもの不登校・介護疲れ・借金問題(家庭・家族)の心配ごと・ギャンブルやアルコール、買い物にのめり込んでやめられない・職場・学校の対人関係の悩み・憂鬱な気分が続く・眠れない・家庭内暴力(妻、夫、恋人、子ども)など

申込先・問い合わせ
住民福祉課福祉係
☎(32)1112

募集

九州カワセミ会に参加
しませんか

九州カワセミ会への球磨村からの参加者を募集します。

期日 11月15日(土)

時間 午前11時～午後2時
場所 ホテルクリオコート博多
(博多区博多中央街5番3号)

会費 全額助成
※当日は、現地集合・現地解散とし、交通費などは自己負担となります。

締め切り 11月5日(水)
申込先・問い合わせ

産業振興課商工観光係
☎(32)1114

かわせみ物産館に農林
産物を出荷しませんか

かわせみ物産館では、月に数回、県内のゆめタウンや熊本県庁などで販売(外販)を行っています。農林産物を生産している人は出荷してみませんか。物産館へ持ち込む日程や集荷量の調整が必要ですので、出荷希望の人は、事前に連絡をお願いします。

問い合わせ

人吉准看護学院
☎(22)2962

地域包括支援センターまで

問い合わせ 球磨村地域包括支援センター(住民福祉課内) ☎(32)1112

高齢者の
悩みや相談は

地域包括支援センターは、高齢者の総合的な支援を行うための拠点です。球磨村では高齢者が住み慣れた地域で安心して暮らすことができるように、主任ケアマネージャーや保健師が、さまざまな職種や機関の人たちと連携して高齢者の生活全体を支援します。まずは、地域包括支援センターへご相談ください。

○地域包括支援センターではこんな相談も受け付けています

(高齢者本人だけでなく、家族、近所の皆さんからも高齢者に関する相談を受け付けています。)

健康や介護のこと

- ・今の健康を維持したい
- ・心身の衰えが気になる
- ・介護保険のサービスを利用したい

財産や権利のこと

- ・一人暮らしで財産の管理が心配
- ・悪質商法にだまされた
- ・虐待を受けている

こんなことも相談してください

- ・近所で虐待を受けているらしい人がいる
- ・一人暮らしの高齢者の人がよく徘徊している
- ・引っ越してきたばかりで友達がいない

人間の健康相談

受付時間

午後2時～午後3時(要予約)
※1回につき2人まで

11月の日程

①11月13日(木)

担当医・村上良慈 医師

②11月28日(金)

担当医・村田良介 医師

場所:多良木町保健センター
問い合わせ

人吉保健所保健予防課
☎(22)3107

行政相談

行政相談は、皆さんの行政に対する苦情や疑問を相談していただくためのものです。秘密は固く守られます。お気軽にご相談ください。

期日 11月26日(水)

時間 午前10時～正午

場所 球磨村コミュニティセンター
清流館 第1会議室(役場隣)

対応者 岡本青治 委員
問い合わせ

総務企画課総務係
☎(32)1111



11月の日程

【グランメッセ熊本】

(くまもと物産フェア)
1日(土)・2日(日)

【熊本県庁】

4日(火)・5日(水)

【熊本県農業公園カントリーパーク】

(くまもと農業フェア)
8日(土)・9日(日)

問い合わせ

一勝地温泉かわせみ物産館
☎(32)0540

人吉准看護学院
生徒募集

准看護師免許取得を希望する学生、社会人の皆さんをお待ちしています。

願書受付

11月17日(月)～28日(金)

試験日 12月7日(日)

募集人員 40人

受験資格

中学校卒業(卒業見込み)以上

試験科目 (一般常識程度) 国語・算数
作文・面接

問い合わせ
人吉准看護学院

☎(22)2962

陽だまり

球磨村地域子育てセンター“陽だまり”
〒869-6401球磨村大字渡乙763(渡保育園内)
TEL:(33)0125 FAX:(33)0173
ホームページ: <http://www.kmbb.jp/watari/>

「渡保育園はこんなところです」

渡保育園

渡保育園の取り組み

最近、子どもの体力・運動能力の低下が叫ばれています。渡保育園では子どもの体力向上を目指し、登園後は園庭の遊具を使って、サーキットコース(滑り台、はんとす棒、鉄棒、太鼓橋、ロッククライミングなど)を回り、楽しみながら体づくりをしています。

子どもたちは、普段の遊びから体幹を鍛え、隣接している運動公園を走っています。11月15日の持久走大会では日頃の成果を見せてくれることでしょう。また、渡保育園では一年を通して絵本、紙芝居の読み聞かせを行っています。給食からの栄養と同様に、心の栄養もたっぷり摂取し

ています。園庭にある絵本館には3,000冊を超える蔵書があります。いろんな絵本を取り揃えていますのでどうぞお気軽にお立ち寄りください。毎年お楽しみの「絵本館まつり」。今年は、真珠まり子さんの「もったいないばあさん」をテーマに絵本の世界を楽しみます。

《第13回絵本館まつりのフィナーレ》

日時: 11月1日(土)
9:00 ~ 11:30

場所: 渡保育園

*おいしいカレーも用意しています。
どうぞお越しください。



～保護者の皆さんのニーズに応じて～

仕事を頑張っている保護者の皆さんへこんなサービスをしています。

- 延長保育: 午前7時から午後7時まで保育をします。
- 病後児保育: 子どもの体調が悪いけど、仕事が休めない…そんなときには病院受診の際に「医師連絡票」を担当医から書いていただくと、すぐに対応します。利用料1日500円です。
- 休日保育: 日曜・祝日に仕事がある人は、お預かりします。
- 子育て支援センター: 家庭保育中のお母さんたちが集まって育児の情報交換や育児講座、ヨガ、離乳食体験、フリートークなど、楽しく過ごせる「陽だまりサロン」を月に3～4回開催しています。
- 学童保育: 自主事業で学童保育を行っています。ご希望の場合はご相談ください。

3カ月児・6カ月児健診

球磨村キッズ
笑顔いっぱい、元気いっぱい



陽だまりサロン

《ママ誕生会・離乳食作り》
会食では、離乳食体験もしています



エビフライ
カレー

《ヨガ教室》

毎年恒例になったヨガ教室



《救急法》

人吉下球磨消防組合の職員の皆さんから指導していただきました



球磨村のお宝

渡保育園運動会
陽だまり競技

たくさんの陽だまりの皆さんにご参加いただき、来賓の皆さんから参加賞を渡していただきました



「陽だまり」11月行事予定

- 5日(水) 陽だまりサロン
- 8日(土) りんごの木サークル
- 12日(水) 陽だまりサロン
- 13日(木) 3歳6カ月児健診
- 19日(水) 陽だまりサロン
- 26日(水) 陽だまりサロンママ誕生会

陽だまりサロンでは、毎回、育児講座やフリートークなど、球磨村で子育て中の親子やママニティーの皆さんで楽しく過ごしています。上記の日程をご覧ください。どうぞお気軽にご参加ください。お待ちしております！(初めて参加する人は電話でご連絡ください)

災害ボランティアア養成講座

9/12 第2回災害ボランティア養成講座

石の交流館やまなみで開催された第2回講座では、阿蘇市社会福祉協議会から講師を迎え、小地域ネットワークや九州北部豪雨熊本本広域大水害に伴う災害ボランティアセンター設置についての講演がありました。



参加者の皆さんには、熱心に受講していただきました



阿蘇市社協の倉田さんと志賀さん。小地域ネットワークの話はとても勉強になりました

10/3 第3回災害ボランティア養成講座

石の交流館やまなみで開催された第3回講座では、熊本県ボランティアセンターから講師を迎え、土のう詰め体験や炊き出し体験、避難所運営ゲーム「HUG」をグループごとに行いました。



土のう詰めを一度体験！土のう詰めを一度体験！



「HUG」は各グループとも頭を抱えて考えていました

福祉体験



9月10日から11日、球磨村3年生がデイサービスで福祉体験をしました。最初は慣れない仕事で戸惑いもみせていましたが、元気に頑張っていました。

一勝地小3年生の訪問



9月25日、一勝地小3年生がせせらぎを訪問しました。子どもたちは、利用者の皆さんともふれあって交流し、和やかで笑顔あふれる時間を過ごしました。



せせらぎ

①ひよっとこ笑福会の皆さんに登場していただきました ②腹踊りの舞には利用者の皆さんも大笑い ③今年の劇は「水戸黄門」。せせらぎの平和を守りました



笑顔いっぱい 敬老会

たかおと

①フラダンスでたかおとも常夏がやってきました ②利用者の皆さんは、輪になって手拍子 ③利用者の皆さんも一緒に賑わって踊りました



よせられた善意
社会福祉協議会へ御遺族の皆さんから香典返としてご寄付をいただきました。皆さんのお気持ちをお大切に役立てたいと思います
(9月分)
甲斐 叢成様(故政信)
川嶋 廣土様(故タマ子)
舟戸 章良様(故ミユキ)
山崎 次保様(故保)
河野 順子様(故東洋)
鶴口 和一様(故トシエ)
楮木 哲春様(故盛蔵)
一般寄付
球磨村
ひよっとこ笑福会 様

11月の各種日程

休日在宅医当番

2日(日)	こんどう整形外科(あさぎり町)	☎(45)6555	16日(日)	渡辺医院(多良木町)	☎(42)2541
	高田内科医院(錦町)	☎(38)3677		酒瀬川内科(錦町)	☎(38)0050
	公立多良木病院小児科(多良木町)	☎(45)2560		堤病院附属九日町診療所小児科(人吉市)	☎(22)2251
3日(月)	そのだ医院(湯前町)	☎(43)2063	23日(日)	宮原医院(多良木町)	☎(42)2082
	田中医院(錦町)	☎(38)0061		ほづみ皮膚科医院(錦町)	☎(26)5300
	緒方医院(相良村)	☎(35)0131		やまむら医院(あさぎり町)	☎(45)0005
	人吉医療センター小児科(人吉市)	☎(22)2191		横山医院(多良木町)	☎(42)2132
9日(日)	古城クリニック(水上村)	☎(44)0321	24日(月)	小川整形外科医院(錦町)	☎(38)3455
	深水内科医院(錦町)	☎(38)3221		たかはし小児科内科医院(人吉市)	☎(24)2222
	権頭医院(相良村)	☎(36)0008		井口医院(多良木町)	☎(42)5570
	増田クリニック小児科(人吉市)	☎(22)3570		30日(日)	たかの眼科(あさぎり町)
				増田クリニック小児科(人吉市)	☎(22)3570

※都合により変更になる場合がありますので、受診する人は事前に当番医療機関にご確認ください。

乳幼児健診日程

◆3カ月児、6カ月児健診

健診	対象者	日程	場所
3カ月	平成26年6月19日～平成26年8月13日生まれ	13日(木)	渡地区多目的集会施設
6カ月	平成26年3月1日～平成26年4月30日生まれ		

受付時間 午後1時～午後1時15分 内容 小児科健診、身体計測、子育て・栄養相談

持ってくるもの 母子健康手帳、問診票、バスタオル、お出かけセット(ミルクやおムツ、着替えなど)

問い合わせ 健康衛生課保健予防係 ☎(32)1139

年金相談会日程

八代年金事務所における年金相談会が次のとおり開設されます。お気軽にご相談ください。

場所	日程
人吉市(人吉市消費生活センター)	7日(金)、10日(月)、14日(金)、17日(月)、21日(金)、28日(金)
錦町(温泉センター)	5日(水)、19日(水)
多良木町(多目的研修センター1階小会議室)	12日(水)、26日(水)

予約受付時間 午前9時～午後5時

※3日前までに予約が必要ですので、年金手帳を準備の上、八代年金事務所までご連絡ください。なお、予約は先着順となりますので、相談者が多い場合はご希望に添えない場合もあります。

問い合わせ 八代年金事務所 ☎0965(35)6123/住民福祉課住民係 ☎(32)1112

球磨村青年団 ～ A young man's power ～

神瀬保育園運動会

9月27日、旧神瀬小体育館で神瀬保育園運動会が行われ、球磨村青年団もお手伝いとして参加しました。道具運びや召集をしたり、種目に出場したりと大変でしたが、子どもたちの一生懸命頑張る姿を見ると、子どもの頃を思い出し、懐かしさを感じながら心も体も充実した時間となりました。次回もぜひお手伝いをしたいと思います。また、青年団に何か手伝ってほしいことがあったらお気軽にご相談ください。



全国大会2連覇に向けて特訓!

元平成音楽大学の講師で現在フリーでコンサートやイベントなどで活躍している森崎ひとみ先生から、全国青年大会の課題曲、自由曲を指導していただきました。素人の自分たちにでも分かるように体の使い方や息の仕方、声の出し方など丁寧に教えていただき、短い時間の間でしたが、とても実りのある時間となりました。全国大会まであとわずかとなりましたが、2連覇を目指し頑張っていきたいと思います。



11月の青年団活動予定

11月8日(土)～9日(日) 全国青年大会 11月16日(日) チャリティーコンサート(石の交流館やまなみ)

球磨太郎 レシピ

旬の食材を食べよう

栗ごはん



材料(6人分)

米(2.5合)、もち米(1/2合)、栗(500g～1kg)
【調味料】
食塩(小1:6g)、料理酒(大1:15cc)

作り方

- ①米、もち米は合わせて水洗いし、ざるに上げる。
- ②栗は皮をむく。
- ③炊飯器に①と栗を入れ、3合の目盛りまで水を加えて、30分以上つけておく。
- ④③に食塩と料理酒を入れスイッチを入れ、ごはんが炊き上がったら10分位蒸らして出来上がり!

栄養価(1人当たり)

エネルギー: 431kcal たんぱく質: 8.1g 脂質: 1.3g 塩分: 1.0g

1日350g 野菜を食べましょう!(目安は両手3杯分)

おすすめの野菜は緑黄色野菜の葉物です。
野菜の仕事とは…

①**ビタミン**
細胞が傷んで修理するときはビタミンA・葉酸・ビタミンCが必要です。

①**食物繊維**

【特徴】

★糖やコレステロールは水溶性繊維に吸着されます。そのため、野菜から食べると糖やコレステロールが吸収されにくくなります。

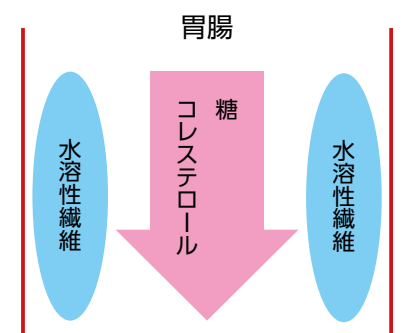

健康衛生課 栄養士 富永 明希江

11月 EVENT CALENDER

日	月	火	水	木	金	土
						1
2 第40回分会対抗駅伝大会 (9:00~村内一円)	3 文化の日	4	5 くまもと教育の日 in くまむらスクールコンサート (14:00~球中体育館)	6	7	8 秋・ジャズナイト (18:00~やまなみ)
9 一勝地阿蘇神社大祭 (一勝地阿蘇神社)	10 区長文書 第4回いきいき栄養教室 (10:00~たかおと) 大無田阿蘇神社大祭 (大無田阿蘇神社)	11 大瀬阿蘇神社大祭 (大瀬阿蘇神社)	12 神瀬住吉神社大祭 (神瀬住吉阿蘇神社)	13 3カ月児、6カ月児 健診 (13:00~渡多)	14	15 渡阿蘇神社大祭 (渡阿蘇神社)
16 花いっぱいボランティア運動 (9:30~松谷棚田) 東日本大震災の被災地応援チャリティーコンサート (14:30~やまなみ)	17 住民健診 (8:00~たかおと)	18 住民健診 (8:00~さんがうら)	19 住民健診 (8:00~かわせみ)	20 こころの悩み相談 (13:30~16:30 清流館) 住民健診 (8:00~かわせみ)	21 住民健診 (8:00~かわせみ) 「地域で考える」再生可能エネルギーシンポジウム (14:00~やまなみ)	22 住民健診 (8:00~渡多)
23 勤労感謝の日 住民健診 (8:00~渡多) エメラルドグリーンウォーク (9:00~球泉洞集合)	24	25 区長文書 (広報くまむら発行)	26 献血推進運動 (10:00~12:30 役場駐車場) 行政相談 (10:00~清流館)	27	28	29
30						

各施設の略称
清流館：球磨村コミュニティセンター清流館 渡多：渡地区多目的集会施設 神多：神瀬地区多目的集会施設 せせらぎ：高齢者生活福祉センターせせらぎ
たかおと：神瀬福祉センターたかおと やまなみ：石の交流館やまなみ かわせみ：一勝地温泉かわせみ 運公：球磨村総合運動公園
さんがうら：田舎の体験交流館さんがうら 渡保：渡保育園 こがね：こがね保育園 神保：神瀬保育園 渡小：渡小学校 一小：一勝地小学校 球中：球磨中学校

本のある暮らし

球磨村公民館図書室では、1回につき1人2冊まで1週間レンタルができますのでぜひご利用ください。

受付日 ①~④(祝日を除く) 受付時間 午前8時30分~午後5時
問い合わせ 教育委員会 ☎(32)1117



村上海賊の娘 上巻 和田竜 著
和睦が崩れ、信長に攻められる大坂本願寺。毛利は海路からの支援を乞われるが、成否は「海賊王」と呼ばれた村上武吉の帰すうにかかっていた。折しも、娘の景は上乗りで難波へ向かう。家の存続を占って寝返りも辞さない緊張の続くなか、度肝を抜く戦いの幕が切って落とされる！第一次木津川合戦の史実に基づく一大巨篇。



銀翼のイカロス 池井戸潤 著

頭取命令で経営再建中の帝国航空を任された半沢は、500億円の債権放棄を求める再生タスクフォースと衝突する。政治家との対立、立ちはだかる宿敵、行内の派閥争い。プライドを賭け戦う半沢に勝ち目はあるのか？



決壊 ① 平野啓一郎 著

地方都市で妻子と平凡な暮らしを送るサラリーマン沢野良介は、東京に住むエリート公務員の兄・崇と、自分の人生への違和感をネットの匿名日記に残していた。一方、いじめに苦しむ中学生・北崎友哉は、殺人の夢想を孤独に膨らませていた。ある日、良介は忽然と姿を消した。無関係だった二つの人生に、何かが起こっている。許されぬ罪を巡り息づまる物語が幕を開く。

みんなの広場

※原稿は、毎月10日までに総務企画課へ提出してください。

肥後狂句

・どうかまア いんま財産食い潰す
・いらんこつ 似合う相手が居らんだけ
・こそばいさ 早う孫の手取って呉れ
・痛し痒し 容姿で取るか成績か
・しもたア 好きで買うたら着さらんが
・今日も雨 野次馬にどま行きなすな
・見せられん 何処も彼処も皺だらけ

鳥飼竜胆

川柳

・芋掘って 芋川に行き 芋洗う
・罪もなき 蛇みて追うや 夏のくれ
・月食を 孫も見上げて いるかしら
・出つくわした 子鹿のしりの 白い色

カヅ子

・畑仕事 生のつよかた 草ばかり
・年とれば 足腰いたく 医者たより

継

・秋らしく ススキ、コスモス 咲きみだれ
・月食で 月のまわりが くらやみに

蔀フクエ

短歌

・流れ来る 「夕やけこやけ」 聞きながら
・心やすらぎ 家路を急ぐ
・甦る 「福祉センターたか音に」
・老いも若きも 笑顔はな咲く
・曼珠沙華 いつもの場所に 咲きほこり
・わが暮らしぶり 論し見守る
・中三の ひ孫に贈る 入場券
・叶い給ると 祈りつ送る
・長月の 三十日に 紅葉 訪ぬれば
・里山は 微かに 錦織りけり

可津子

犬童幸子

山本露子

戸籍の窓

9月届け出分(敬称略)

ご結婚おめでとう

(氏名) 地区)

寿 藤 祐太朗

尾方 直子

あさぎり町

お悔やみ申し上げます (氏名) 地区)

鵜口 トシエ (89)

河野 東洋 (76)

中渡 考一 (58)

楮木 盛藏 (78)

舟戸

舟戸

中渡

楮木



編集後記

▼広報紙を作っていて毎月思うのが、今月は校了までに無事に出来るだろうかということでした。校了まで時間があって「まだ大丈夫だろう」と思っていると、いつの間にかあと1週間、あと5日、とみるみる時間は過ぎていきます。何とか間に合わせて「来月からは…」と毎回反省しても同じことの繰り返しで、成長しないなとつくづく思います。あと何回自身が広報くまむらに携われるかわかりませんが、来月からはしっかり計画的に、広報紙作りに取り組みたらと思っています。(朗)

人口・世帯の動き

(平成26年10月1日現在)

	人口	前月比
世帯数(戸)	1,567	0
人口(人)	4,117	△3
男性(人)	1,954	△4
女性(人)	2,163	1

12月 やまびこ号運行表&ふれあいサロン日程表

	月 1	火 2	水 3	木 4	金 5
やまびこ号	渡駅前・一王子・レストラン石水・地下(9:00)	向林・小谷・松本・大瀬(9:00) 告・大坂間・淋・池下(9:20)		内布(9:00) 小川・茶屋・舟戸・椎屋(9:10)	
ふれあいサロン		大無田・松谷(大無田林業センター) 親和会・庄本老人会(せせらぎ)	大槻地区(大槻キャンプ場) 渡西鶴亀会(せせらぎ)	鶴口熊太郎会(鶴口公民館) 住吉川内クラブ(たかおと)	那良川老人会(那良口公民館) 岳本鶴亀会(岳本公民館)
	8	9	10	11	12
やまびこ号	川島・楮木・多武除・上部・伊高瀬・熊瀬(9:00) 大岩・日当・永椎・四蔵・松野・上原・木屋角(9:15) 神一・神二・堤岩戸・和田・部(9:25)	遠原・俣口(9:00) 毎床・茂田(9:15)	松舟・田代(9:00) 友尻・宮園・体育館前・柳詰(9:30)	岡・浦野・板崎・田頭(9:00) 馬場・中園(9:40)	鶴口・千津・大無田・大久保(9:00) 松谷・那良・那良(9:15)
ふれあいサロン		ミドリ会(渡多目的) 毎床寿クラブ(せせらぎ)	渡ニコニコ会(渡多目的) むつみ会(せせらぎ)	鏡山長寿会(立野分館) 神瀬上区寿会・下区老人クラブ(たかおと)	内布福寿会(内布分館) 清水川クラブ(高沢集会所)
	15	16	17	18	19
やまびこ号	黒白・岳本・中渡・日隠(9:00) 黄檗・中津・吐合・中屋・野々原・橋詰(9:15)			境目・立野・糸原・水篠(9:00)	大槻・横井(9:00) 高沢・蔵谷・沢見・坂口(9:20)
ふれあいサロン		大無田・松谷(大無田林業センター) 親和会・庄本老人会(せせらぎ)	渡西鶴亀会(せせらぎ)	鶴口熊太郎会(鶴口公民館) 住吉川内クラブ(たかおと)	那良川老人会(那良口公民館) 岳本鶴亀会(岳本公民館)
	22	23	24	25	26
やまびこ号					
ふれあいサロン					
	29	30	31		
やまびこ号					
ふれあいサロン					