

広報くまむら

No.401
2026

KUMAMURA

6

急流と鍾乳洞の里「球磨村」 Kuma Village Public Relations



特集 災害に備える
MEG.さん ふるさと球磨村で初個展開催

くまむら情報発信

より多くの皆さんに村の情報を知ってもらうため、さまざまなツールで情報発信を行っています。



公式ウェブサイト



観光情報サイト
Go-KUMA



災害復旧・復興情報
アーカイブくまむら



Facebook



Instagram



X (旧 Twitter)



最新情報を確認
してください

今月の 表紙



球泉洞で開催された球磨村出身のアーティスト MEG. さんによる個展でのライブペイントの様子です。会場ではふるさとへの思いが込められた作品が描き上げられ、多くの来場者を魅了しました。

広報くまむら

急流と鍾乳洞の里「球磨村」

球磨村は熊本県の南部にあります。令和2年7月豪雨災害により甚大な被害を受けました。発災以降、村では沖鶴橋と松本橋の架設や塚ノ丸団地の整備など、着実に復興への歩みを進めています。今後も村民の一日も早い生活再建を第一に取り組んでいきますので復旧・復興を見守り、ご支援いただければ幸いです。

紙面の中で日付に年号がないものはすべて「令和8年」です。また問い合わせなどについて、市外局番がないものは「0966」です。

- 3 特集「災害に備える」
- 9 Kuma Village Topics 球磨村のわだい
- 12 危険ブロック塀の撤去を支援します
／木造住宅の耐震化を支援します
- 13 児童手当制度について／LP ガスを使用している家庭へ5回目の支援金を給付します
- 14 “がんばる農家” 支援事業
- 15 共助のむらづくり支援事業補助金
- 16 令和7年度日本赤十字実績報告／リチウムイオン電池などの回収を行っています
- 17 とともに歩んで 50 年熊日金婚夫婦表彰のご案内
- 18 球磨村生涯学習講座受講生を募集します
／猟銃免許試験・初心者講習会のお知らせ
- 19 旅券手数料が改定されます／球磨村統計調査員
(登録調査員) を募集します
- 20 第5回球磨清流学園の学校施設検討委員会報告
- 21 第1回魅力ある学校づくり検討委員会
- 22 情報の窓口／戸籍の窓
- 24 包括だより
- 25 住民健診の日程について
／400ml の献血にご協力をお願いします
- 26 人権の広場／球磨村公民館図書室
- 27 陽だまり
- 28 くまむらエネルギー探検隊
- 29 こちら西分署です！／学校応援団募集中！
- 30 球磨村のふるさと納税
／地域おこし協力隊通信
- 31 文芸の広場
- 32 年金相談会／発達相談／村税などの納期／
休日在宅当番医／こころの相談／編集後記
- 33 6月行事予定・やまびこ号運行表
- 34 文化協会サークル会員募集

災害に備える

近年、全国各地で地震や豪雨などの自然災害が相次ぎ、私たちの暮らしにも大きな影響を及ぼしています。令和2年7月豪雨災害を経験した球磨村にとって、「備え」は決して特別なことではなく、日々の暮らしの中で考えておきたい大切なテーマです。

いざという時に自分や家族、大切な人を守るためには、一人ひとりの備えと地域での支え合いが欠かせません。本特集では、災害への備えについて改めて考えます。

明るいうちに、動けるうちに、 防災無線が聞こえているうちに

5月10日に実施した「全村民が避難について考える日」は、今年で6回目の実施となりました。

住民の方々は、地域の実情を考慮し、避難訓練、発電機の点検、避難路の確認、避難先の調整、緊急連絡網の整備等の防災行動を実施して頂き、防災意識の啓発に繋がりました。関係された皆様のご努力に感謝申し上げます。

さて、5月29日から新たな防災気象情報が運用されます。

気象庁のホームページによれば、今回の運用は、河川氾濫、大雨、土砂災害及び高潮に関する情報と避難情報に関する5段階の警戒レベルとの整合性を図ることで、住民の避難行動を促進する狙いがあると記されています。

この運用は、球磨村にどのような影響を及ぼすのでしょうか。

気象庁から、これまで以上にきめ細やかな情報発信がなされる他、球磨村では以下のことに留意する必要があります。

球磨村は8割が森林であり、村の12割の地域に居住区があります。12割の居住区のうち、ほとんどの集落は土砂災害危険区域を抱

えており、球磨川沿いの集落は、最大想定浸水区域内にあります。常に、土砂災害と河川氾濫の危険性を有しているのが球磨村です。土砂災害は、兆候もなく突発的に発生します。

また、上流域で降ったすべての雨は球磨川に集約され球磨村に流れ込みます。このため、想定外の速さで、予想外の高さまで一気に増水します。

このことは、令和2年7月豪雨災害で実証済みです。

過去の気象・災害データを分析したとき、球磨村にとって、最も重要な警戒レベルは「3」です。

特に、梅雨末期の気象は一挙に最悪の状態に陥る可能性があり、警戒レベル「4」になってから避難を始めては遅すぎるのです。

球磨村は、早期注意情報で夜間に警報の可能性がある場合は、前日の明るいうちに、避難の呼びかけを行っています。

明るいうちに、動けるうちに、防災無線が聞こえているうちに避難するよう心掛けましょう。

防災管理官 なかわたりとむる 中渡 徹

村民防災ブロック会議



多くの参加者が意見を出し合いました

自助と共助の防災意識を高め、意見交換などで梅雨までに準備すべきことを確認するための「村民防災ブロック会議」を4月14日に実施しました。

村内の自主防災組織を代表して、小川自主防災組織のおがわとよあき小川豊明代表が、活動事例の紹介を行った後、各地区の区長・班長、自主防災組織、消防団、球磨清流学園の教職員など約160人が参加し、それぞれの視点からの気づきや懸念事項などの共有、意見交換を行いました。

防災ブロック会議で共有された意見

◆ 備えておくこと

- 食料及び飲料水の確保 ※7ページ参考
(賞味期限切れの更新含む)
- 防災グッズの確認 ※7ページ参考
- 発電機の燃料の確保
- 車の燃料を満タンにしておく
(こまめに燃料補給を行う)
- 常備薬などの確保
- 各家庭や地区での土のうの準備

◆ その他

- 三ヶ浦独自のハザードマップ検討 (三ヶ浦)
- 大久保ため池の確認 (三ヶ浦)
- 河川などの流木の除去 (神瀬)
- 水路や側溝の整備
- 防災無線が聞こえない場合の副手段
- 避難所までの街灯の整備 (神瀬)

◆ 確認しておくこと

- 要支援者への対応
(高齢者宅への声掛けなど)
- 危険箇所の確認
- 発電機やチェーンソーなどの作動確認
- 複数箇所の避難場所と避難場所までのルートの確認
- 家族などとの連絡手段の確認

- 防災学習の継続 (球磨清流学園)
- 様々な被害・状況を想定した訓練の企画
(球磨清流学園)
- これまで作成したマイタイムライン、
防災マップなどの見直し (球磨清流学園)
- 消防団員と機能別団員の勧誘 (消防団)
- 工事中の箇所の確認

全村民が避難について考える日



コミュニティセンター「こうのせ」に避難した参加者

梅雨期を前に、「全村民が避難について考える日」を5月10日に実施しました。

これは、梅雨入り前に防災意識を最大限に高める目的で、村民の皆さんが自ら考え、命を守る行動を起こす住民主体の防災行動訓練の一環として開催していただきました。当日は自主防災組織や消防団など約570人の村民の皆さんが参加しました。

訓練は、午前9時に高齢者等避難を発令、午前10時に避難指示を発令するなど防災無線の情報を合図に、地区の災害特性に基づき、自らの防災行動について考えていただきました。

また、役場では、村民の皆さんの避難状況の把握や被害情報などを共有し、地域防災計画に基づく災害対策本部の開設・維持・運営のあり方を確認しました。



避難ルートの確認(神瀬地区)



消火器の使い方の訓練(桜峯地区)



ビニール袋でご飯を炊く訓練(大岩地区)



危険箇所の確認(小川地区)

各警戒レベルに基づく、村民と役場の行動基準

■ 警戒レベルとは

村が発令する避難情報や気象庁が発表する防災気象情報を5段階に分けたものです。レベルに応じた行動を、普段から確認しておくことが大切です。

避難は、レベル3（夜間にレベル3発令の可能性を含む）の段階において「**明るいうちに、動けるうちに、防災無線が聞こえているうちに避難**」することが重要です。

■ 新しい防災気象情報（出水期から運用開始予定）

- 防災気象情報（河川氾濫、大雨、土砂災害、高潮）を5段階の警戒レベルにあわせて発表
- 対象災害ごとの情報として整理するとともに、レベル4相当の情報として**危険警報**を新設
- 情報名称そのものにレベルの数字をつけて発表（例：レベル4大雨危険警報）

■ 防災気象情報について

- 河川氾濫：1級河川（球磨川）などの大河川の氾濫
- 大雨：低地の浸水や大河川以外の氾濫
- 土砂災害：急傾斜地のがけ崩れや土石流

警戒レベル	災害情報など	村民の行動	役場の行動
5	<ul style="list-style-type: none"> ・大雨特別警報、氾濫特別警報の発令 ・線状降水帯が発生 ・震度6弱以上の地震発生 	<p>すでに安全な避難ができず、命が危険な状態であり、今いる場所よりも安全な場所に直ちに移動する</p>	<ul style="list-style-type: none"> ・緊急安全確保発令 ・村民の命を守る最善の行動を促す
警戒レベル4までに必ず避難！			
4	<ul style="list-style-type: none"> ・大雨危険警報、氾濫危険警報の発令 ・災害の恐れが高い ・震度5弱以上の地震発生 	<p>全員避難完了</p>	<ul style="list-style-type: none"> ・避難指示の発令
3	<ul style="list-style-type: none"> ・大雨警報、氾濫警報の発令（夜間に発表の可能性を含む） ・震度4以上の地震発生 	<ul style="list-style-type: none"> ・高齢者などは避難開始 ・高齢者以外の人にも必要に応じ、自主的に避難行動を開始 	<ul style="list-style-type: none"> ・高齢者等避難の発令 ・避難所の開設
2	<ul style="list-style-type: none"> ・大雨注意報の発令 ・氾濫注意報の発令 ・氾濫注意水位越え（渡） 	<p>自らの避難行動などを確認</p>	<ul style="list-style-type: none"> ・気象情報を収集 ・避難所の開設準備を完了
1	<ul style="list-style-type: none"> ・近く警報級の大雨が降るとの予報 ・水防団待機水位越え（渡） 	<p>災害への心構えを高める</p>	<p>気象情報を収集</p>

安全な場所に避難しましょう

安全な場所は「避難所」だけとは限りません。親戚宅や高台など日頃から避難する場所を確認しておきましょう。

■ 指定緊急避難場所

村が「高齢者等避難」を発令した時に、主な避難所として開設する施設です。

	避難所などの名称
1	エスペランサ桜峯集会所
2	特別養護老人ホーム「千寿園」 2階スペース
3	高齢者生活福祉センター「せせらぎ」 2階畳部屋
4	球磨清流学園南屋内運動場
5	田舎の体験交流館「さんがうら」
6	コミュニティセンター「たかさわ」
7	コミュニティセンター「こうのせ」

■ 福祉避難所

村が「高齢者等避難」を発令した時に、開設する施設です。要支援者などを優先的に受け入れます。

	避難所名称
1	高齢者生活福祉センター「せせらぎ」 2階個室
2	特別養護老人ホーム「千寿園」



備えておきたい防災グッズの一例

■ 食料・飲料・生活必需品などの備蓄の例（3日分、人数分を用意）

- 飲料水 9ℓ（1人1日3ℓが目安）
- 非常食 お米（アルファ米など）、缶詰、ビスケット、チョコレート、乾パンなど
- カセットコンロ 固形燃料 毛布・寝袋・洗面用具など
- トイレットペーパー ティッシュペーパー マッチ、ろうそく

※飲料水とは別に、トイレを流したりするための生活用水も必要です。

日頃から水道水を入れたポリタンクを用意する、
お風呂の水をいつも張っておくなどの備えをしておきましょう。

■ 非常用持ち出しバッグの内容の例（人数分を用意）

- 食料品（カップめん、缶詰、ビスケット、チョコレートなど）
- 貴重品（預金通帳、印鑑、現金、健康保険証 など）
- 携帯電話の充電器 飲料水 マスク 懐中電灯
- 救急用品（ばんそうこう、包帯、消毒液、常備薬 など）
- ヘルメット 軍手 衣類（上着・下着） タオル
- 携帯ラジオ、予備電池 ウェットティッシュ

※乳児のいるご家庭は、ミルク・紙おむつ・ほ乳びんなども用意しておきましょう。

梅雨時期は、お米や缶詰、水など日頃より多めに買い置きをし、いざという時に備えましょう！

問い合わせ 総務課 防災係 ☎(32)1138

自主防災組織

自主防災組織とは、球磨村自主防災活動支援事業実施要項に基づき、球磨村長が認定した組織です。

5月1日現在、村内では31の自主防災組織が認定されています。

組織名		
松谷自主防災組織	上部自主防災組織	柳詰自主防災組織
吐合・中屋自主防災組織	楮木自主防災組	宮園自主防災組織
那良自主防災組織	渡西自主防災組織	毎床自主防災組織
伊高瀬自主防災組織	横井自主防災組織	部・和田自主防災組織
小川自主防災組織	松舟自主防災組織	塚ノ丸自主防災組織
中園自主防災組織	境目自主防災組織	神瀬たかおと自主防災組織
田代自主防災組織	川島自主防災組織	16・17区合同自主防災組織
峯自主防災組織	友尻自主防災組織	四蔵・永椎自主防災組織
島田自主防災組織	立野自主防災組織	日当・大岩自主防災組織
大瀬自主防災組織	山口自主防災組織	
大無田自主防災組織	中津自主防災組織	

「コミュニティセンターこうのせ」内覧会のお知らせ



この度、神瀬地区復興まちづくり支援施設（名称：コミュニティセンターこうのせ）が完成し落成式を行います。

当施設は、普段は地域のスポーツ活動やコミュニティ活動で使用でき、災害時は避難所などの防災拠点として使用します。

当日は、完成した施設の内覧会を実施しますので、ぜひ見学にお越しください。

なお、内覧会は駐車場が少ないため落成式終了後とさせていただきます、混雑する場合は、近くの駐車場に誘導する場合がございますので、ご了承ください。

内覧会

6月6日(土) 午前11時30分～午後1時30分

問い合わせ 復興推進課 企画調整係 ☎ (32)1114

木村知事 球磨村を表敬訪問



4月23日、^{きむらたかし}木村 敬 熊本県知事が球磨村を表敬訪問されました。一般社団法人を設立して4月から^{ほしくちおさむ}村立球磨村診療所の指定管理を受けた橋口 治 代表理事と面談され、球磨村の地域医療の確保を継続していただいたことに心から感謝の意を伝えられました。また、令和2年7月豪雨からの復旧・復興状況について現地確認や聞き取りをされ、今後の村づくりへの継続した支援と後押しを約束していただきました。

一勝地温泉かわせみ レストラン営業再開



これからの季節にうれしいざるそば



お子さんが喜ぶお子様ランチ



オードブルもあります

【問い合わせ】
一勝地温泉かわせみ
☎(32)0200

【営業時間】
午前11時～午後2時
午後5時～午後7時30分

5月3日から一勝地温泉かわせみ内のレストランが再開しました。
カレーやうどん、そばのほか、家族連れにも嬉しいボリューム満点のお子様ランチも注文できます。
また、宴会用のオードブル、懐石料理も提供できます。(要予約) 皆様のご来店をスタッフ一同心よりお待ちしております。

洞窟探検家 吉田勝次氏との包括連携協定締結式



吉田代表(写真中央右)と弟子のこうちゃん(写真右)



球磨村のロゴが入ったユニフォームと装備品



▲ 吉田氏の
YouTube
チャンネル

4月23日、球磨村と株式会社地球探検社(吉田勝次氏代表)との包括連携協定締結式を役場防災センター会議室で行いました。

吉田氏は、「現在村内複数の洞窟を調査しており、日本有数の規模の洞窟が見つかる可能性があり、ワクワクしている」と語り、今後の調査に期待を膨らませました。



ワクワクの絶景が待っています

ふるさとに咲く色彩 MEG.さん個展開催



球磨村初個展となったMEG.さん(写真中央右)



オリジナルグッズも販売されました



ライブで描く迫力の一枚

球磨村渡(小川地区)出身のアーティストMEG.さんによる個展が4月27日から5月7日まで球磨洞で開催されました。

期間中は多くの来場者が訪れ、色鮮やかな作品たちに見入っていました。

また、5月3日から計6回のライブペイントが行われ、キャンバスに描かれていく大胆かつ繊細な表現に歓声があがり、会場はMEG.さんの絵の世界に引き込まれていました。

国境を越えて防災を学ぶ

タイ国内務省視察



自主防災組織について学ぶ参加者

4月24日、タイ国内務省地方自治体振興局の職員ら約10人が球磨村を訪れ、令和2年7月豪雨災害の被害の状況や自主防災の取り組みについて学びました。

タイ南部では、昨年11月に300年に1度の洪水被害が発生しており、参加者は「自主防災組織などの住民が協力して命を守る取り組みを仕組化していきたい」と話しました。

ご支援に感謝を込めて

企業版ふるさと納税感謝状贈呈式

4月17日、本村へ寄付をいただいた株式会社技研日本（五木村・堀川匠太代表取締役）へ感謝状を贈呈しました。

いただいた寄付は、村の地方創生事業など球磨村の未来につながる取り組みに活用させていただきます。温かいご支援に感謝するとともに、今後も魅力ある地域づくりを進めてまいります。



感謝状を受け取る堀川代表取締役(写真左)

走りの舞台で球磨村の魅力を発信

全日本スーパーフォーミュラ



存在感を放つ我らが球磨太郎



特産品もPR・販売しました



監督へ御守をプレゼント

4月25日～26日、全日本スーパーフォーミュラが大分県日田市のオートポリスで開催され、村のマスコットキャラクター球磨太郎が参加しました。

球磨太郎は、他のどのキャラクターにも負けない元気で会場を練り歩き、球磨村ファンの獲得と子どもたちへのファンサービスに尽力しました。レース前には、選手へ球磨村観光協会の「一勝地必勝祈願アクリル御守」をプレゼントしエールを送りました。

危険ブロック塀の撤去を支援します

地震発生時における危険ブロック塀などによる人身事故の防止と避難経路の確保を図るため、危険ブロック塀などの撤去や改修を行う人に費用の一部を補助します。

補助対象となるブロック塀など

次のすべてを満たすブロック塀、石積塀、レンガ塀など

- ① 国道、県道、村道、通学路、避難路に面しているもの
- ② 道路面からの高さが 80cm 以上のもの
- ③ 塀自体の高さが 60cm 以上のもの
- ④ 鉄筋、控壁、基礎などが基準を満たしていないもの
- ⑤ 申請者に村税などの滞納がないこと

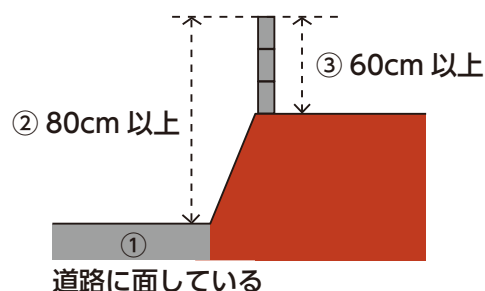

補助事業の概要

区分	補助率	上限額
危険なブロック塀などを撤去する工事	撤去工事に要する費用の10分の10	20万円 または撤去するブロック塀などの長さ1mあたり12,000円
危険なブロック塀などの撤去、地震に対して安全な塀などを設置する工事	設置工事に要する費用の3分の2	10万円 または撤去するブロック塀などの長さ1mあたり15,000円

木造住宅の耐震化を支援します

今後の大地震に備え、安心して住み続けられる住まいの確保を図るため、木造住宅の耐震化を行う人に、費用の一部を補助します。

補助共通要件

- ① 一戸建ての木造住宅で、階数が3階以下のもの
 - ② 現に所有者が住んでいるもの
 - ③ 在来軸組構法、枠組壁工法、伝統的構法で建築されたもの
 - ④ 平成12年5月31日以前に着工したもの
 - ⑤ 申請者に村税などの滞納がないこと
- ※①～⑤は主要な要件の抜粋です。詳しくは、お問い合わせください。

補助メニュー

区分	補助率	補助金額
耐震改修設計 耐震改修工事を行うための設計	3分の2以内	最大20万円
耐震改修工事 耐震性がある住宅に改修するための工事	2分の1以内	最大60万円
耐震改修設計工事 耐震改修設計から耐震改修工事まで総合的に実施するもの	最大 10分の9以内	最大157.5万円
耐震建替工事 同じ敷地内で耐震性がある住宅に建替えるための工事	23%	最大60万円
耐震シェルター工事 家屋が倒壊しても一定の空間を確保するための耐震シェルターの設置工事	2分の1以内	最大20万円
耐震診断 耐震診断に要する費用	10分の9以内	最大20.4万円

問い合わせ 建設課 工務係 ☎(32)1116

児童手当制度について

家庭などにおける生活の安定に寄与するとともに、次代の社会を担う児童の健やかな成長に資することを目的としています。

●支給対象者

0歳から高校生年代まで（18歳に達する日以後の最初の3月31日まで）の児童を養育している人に支給します。原則として、父母のうち所得の高い方が受給者となります。

●支給について

原則、申請した月の翌月分からの支給となります。ただし、誕生日や転入した日（異動日）が月末に近い場合、申請日が翌月になっても異動日の翌日から15日以内であれば、申請月分から支給します。

〈支給時期〉

2月、4月、6月、8月、10月、12月（偶数月）の10日にそれぞれの支給月の前2か月分を支給します。

●支給額

児童の年齢	児童手当の額
3歳未満	15,000円 (第3子以降は30,000円)
3歳以上 高校生年代まで	10,000円 (第3子以降は30,000円)

●現況届

毎年6月1日の状況を把握し、6月分以降の児童手当などを引き続き受ける要件を満たしているのかを確認します。原則、「現況届」の提出は不要ですが、次の場合に該当する人は、「現況届」の提出が必要となります。

- ・配偶者からの暴力などにより、住民票の住所が村内と異なる人
- ・支給要件児童の戸籍がない人
- ・離婚協議中で配偶者と別居している人
- ・その他、村から提出の案内があった人

問い合わせ 保健福祉課 福祉係 ☎(32)1112

LP ガスを使用している家庭へ5回目の支援金を給付します

村及び県では、LPガスの価格高騰の影響を受ける使用者への支援を行うため、村内でLPガスを使用している家庭に対して3,000円を支給します。

LPガス販売店より申請に関するチラシが配布されていますので、期限までに申請されますようお願いいたします。

なお、給付は1契約につき1回となります。

申請に関する問い合わせ先

熊本県LPガス支援金コールセンター

☎096(300)8202

受付時間 午前9時～午後5時

※土日祝日を除く平日

申請期間

6月1日(月) ～ 8月31日(月)まで

※第3弾（支援金5,000円）を受給された人で、現在も引き続きご使用中の人は、今回新たに申請する必要はありません。詳しくはコールセンターまでお問い合わせください。

申請に必要な書類（新規の人）

- 申請書
- LPガス検針票（直近1カ月）
- 振込先の通帳の写し



▲特設サイト

問い合わせ 総務課 総務係 ☎(32)1111

“がんばる農家” 支援事業

農業経営の安定を目的として補助事業を行います。ぜひご活用ください。

事業名	内 容	補助率等
田畑等整備事業	複数の田畑を1枚にするなど、作業効率の高い田・畑に改良するための費用の一部を助成し、経営基盤の改善を支援します。 一体的に整備する搬入路（農道）、用排水路の修繕・改修も補助対象です。	事業費の50%以内 事業費上限 1,500万円 受益面積下限 5a 傾斜度によって補助率加算あり
農道等整備事業	農道などの整備にかかる費用の一部を助成し、機械作業や運搬効率の改善を支援します。 農道・耕作路などの新設、改修が補助対象です。	事業費の50%以内 延長50m未満の場合 上限500万円
水田等畦畔整備事業	水田畦畔のコンクリート整備に要する費用の一部を助成し、作業労力の軽減を支援します。畦ガードの整備も補助対象です。	事業費の50%以内 上限20万円 下限1万円
水稻一斉防除事業	水稻の病虫害防除をより効果的なものにするため、必要な農薬購入費の一部を助成し、共同・一斉防除を推進します。 ※3月に調査した水稻生産実施計画書の内容に基づき、該当者には申請書を個別に送付します。	事業費の50%以内 2品目以内
獣害対策事業 (電気牧柵など)	イノシシ、シカなどの獣による農作物への被害を防止し、農業経営の安定に必要な獣害対策整備のための費用の一部を助成します。	事業費の50%以内 上限20万円 下限1万円
果樹園造成事業 (苗木購入)	果樹苗木購入に対して補助を行うことにより、果樹園の造成を図り、生産拡大を支援します。	事業費の50%以内 下限1万円

※申請には、見積書や着工前の現地写真が必要になります。

ほかにも補助の対象となる事業があります。事前に、お問い合わせください。

問い合わせ 産業振興課 農政係 ☎(32)1115

共助のむらづくり支援事業補助金

住民参加による創意と工夫により、持続可能なむらづくりを推進するため、「球磨村共助のむらづくり支援事業補助金」を本年度も実施します。

行政区や班、集落、地域コミュニティ組織などのさまざまな活動を予算の範囲内で支援しますのでご利用ください。
※チャレンジ支援型は補助額が大きいため、予算枠に限りがあります。必ず事前にご相談ください。

補助金は事前に申請が必要です。詳しくは、問い合わせ先または、行政区担当職員までご連絡ください。

活動内容	補助率と限度額	補助対象経費
持続可能なむらづくり支援型 （既存の活動を支援する）		
1 生活環境整備 花いっぱい運動、ゴミ拾い、案内板設置、緑化・美化活動 など	補助率： 10分の10 限度額：5万円	需用費 ※消耗品費、燃料費、印刷製本費。 ※草払いなどで使用する刈払機の替刃については、1枚につき限度額1,000円。 ※生活環境整備活動時の熱中症対策費については、1人につき限度額200円。 役務費 ※通信運搬費、広告料、手数料。 使用料と賃借料、原材料費
2 自主防災訓練や安全対策、防犯・防災活動 自主防災組織などに係る防災活動	補助率： 10分の10 限度額：10万円	
3 交流・イベントの開催 祭り、交流会、健康イベントなどの開催	補助率： 10分の10 限度額：15万円	
チャレンジ支援型 （新たな取り組みや既存の活動を拡大して行う活動を支援）		
1 交流人口の拡大 交流人口の拡大をもたらすイベント、観光客誘致のためのイベントなど 2 地域資源の磨き上げ 農林産物などの品質向上に向けた取り組み	補助率： 3分の2 限度額：50万円	報償費 需用費 ※消耗品費、燃料費、印刷製本費、食糧費。 通信運搬費、保険料、委託料、原材料費、手数料、使用料と賃借料

以下の事業は対象外となります。

- ・ 宗教、政治に関わる事業 ・ 営利を主目的とした事業 ・ 公益性に欠ける事業
- ・ 行政や他の団体などからの補助事業（球磨村地域づくり、人づくり基金助成事業、球磨村産業振興対策事業、中山間地域等直接支払事業、多面的機能支払事業 など）
- ・ 住民が実施主体とならない事業（業者が工事を請け負う事業 など）
- ・ その他、当事業の趣旨に反するもの

問い合わせ 復興推進課 企画調整係 ☎(32)1114

令和7年度日本赤十字実績報告

日本赤十字会費

区別	件数	日赤社費
地区	76地区	479,000円
法人	1法人	2,000円
合計		481,000円

村民の皆さんにご協力いただいた令和7年度日本赤十字活動資金額は、村全体で481,000円でした。

活動資金の全額は日本赤十字社熊本県支部へ送金され、国際赤十字活動、血液事業、医療事業、救護体制の充実、赤十字ボランティア活動の充実、赤十字講習の普及、青少年赤十字の育成、会員増強と広報活動などの各種赤十字事業に充てられます。

問い合わせ 保健福祉課 福祉係 ☎(32)1112

義援金、救援金など

義援金、救援金名称	募金額
令和6年能登半島地震災害義援金	1,590円
令和6年9月能登半島大雨災害義援金	944円
総額	2,534円

村民の皆さんにご協力いただいた令和7年度募金総額は、2,534円でした。募金をしていただいた皆さん、ありがとうございました。

保健福祉課福祉係の窓口にて、募金箱を設置して義援金・救援金を受け付けています。

1人でも多くの皆さんのご協力をお待ちしています。

リチウムイオン電池などの回収を行っています

球磨村では、4月からリチウムイオン電池を含む各種充電式電池やボタン電池等の回収を行っています。変形、膨張しているものも回収しますのでお気軽にご相談ください。

- 回収場所 税務住民課窓口
- 回収方法 窓口で対面による回収
- 対象の電池の例
モバイルバッテリー、スマートフォン、電子タバコなど各種充電式電池
- 回収できないもの
カーバッテリーやパソコン本体、ポータブル電源など

※回収できるのは、家庭から出たものに限ります。事業活動から出たものは、回収できません。

※端子部分へ絶縁テープを貼り付けてお持ちください

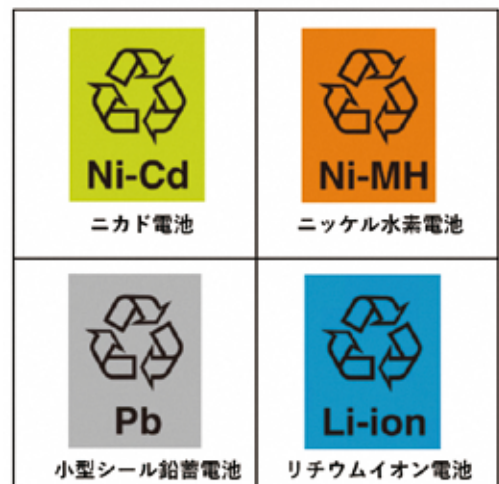

▲対象の電池にはこのようなマークが明記されています。

問い合わせ 税務住民課 住民保険係 ☎(32)1113

ともに歩んで 50 年 熊日金婚夫婦表彰のご案内

上皇、上皇后両殿下のご成婚を機に始めました熊日金婚夫婦の表彰は、
ことしで 67 回目を迎えます。ことし、めでたく金婚を迎えられるご夫婦
を表彰します。希望されるご夫婦はお申し込みください。

該当者

- ①昭和 51 年 1 月 1 日から
昭和 51 年 12 月 31 日までに
結婚され、満 50 年に達する
ご夫婦
- ②満 50 年に達しているご夫婦で
前回までに表彰を受けていない
ご夫婦

申込期限： **6 月 26 日(金)**

※期限内に申込書の提出がなかった場合、
申し込み出来ない可能性がありますので
あらかじめご了承ください。

問い合わせ・送付先

〒 869-6401 球磨村大字渡丙 1730 番地
球磨村役場 保健福祉課 福祉係
☎ (32) 1112 / FAX (32) 1230

----- (キリトリ) -----

熊日金婚夫婦表彰申込書

氏 名		満年齢	生年月日	結婚年月日
夫	ふりがな	歳	昭和 年	昭和 年
			月 日	
妻	ふりがな	歳	昭和 年	月 日
			月 日	

現住所	電話番号
〒 球磨村大字	

同意事項

- ・ 申込書記載の内容確認のため、村が住民票などの公簿の確認を行うことに同意します。
- ・ ご夫婦の氏名、年齢は 8 月後半に発行される熊日新聞に掲載されます。

球磨村生涯学習講座受講生を募集します

新しい趣味を見つけたい！色んなことにチャレンジしたい！
とお考えの人は気軽にご参加ください。

ひょっとこ踊り講座

見て踊って楽しいひょっとこ踊りは、各地のイベントにひっぱりだこ！老若男女みんなで楽しく踊りましょう♪



短歌講座

何気なく過ぎゆく日々を、五・七・五・七・七の三十一音にとじこめ、表現してみませんか？初心者から経験者まで楽しく短歌を詠みましょう♪



申込期限 6月26日(金)

加入申込方法

- ・電話での申し込みとなります。
- ・申し込み時に、氏名・住所・年齢・性別・受講したい講座（複数可）・連絡先を教育委員会社会教育係にご連絡ください。

問い合わせ 教育委員会 社会教育係 ☎(32)1117

狩猟免許試験・初心者講習会のお知らせ

狩猟免許試験

日程 7月11日(土) (8時20分～受付)

場所 中小企業大学校人吉校

提出書類

- ・狩猟免許申請書1部（6月22日(月)までに球磨地域振興局森林保全課に提出してください）
- ・写真1枚
（6か月以内に撮影したもの縦3.0cm横2.4cm）
- ・返信用封筒1通
（110円切手を貼付し、住所氏名を記載したもの）
- ・医師の診断書1部（または銃の所持許可証の写し）
- ・熊本県収入証紙
新規（5,200円）、既に他の種別の狩猟免許を所有している者（3,900円）

※免許の種類（網猟・わな猟・第1種銃猟・第2種銃猟）ごとに必要です。

※詳しくは、お問い合わせください。

問い合わせ

【狩猟免許試験】

球磨地域振興局 森林保全課 ☎(24)4190

【初心者講習会】熊本県猟友会 ☎096(365)6661

産業振興課 林政係 ☎(32)1115

狩猟免許取得に係る初心者講習会

※講習会の申し込みは予約制、人数制限有り

（電話受付のみ 平日午前10時～午後4時）

予約後3日以内に現金書留送金で予約完了です。

日程

6月27日(土)	7月10日(金)
●わな猟、網猟、第2種銃猟 知識講習：技能講習	●第一種銃猟 技能講習
●第一種銃猟 知識講習	

場所 中小企業大学校人吉校

受講料

- ・1種目 12,000円（令和8年度猟友会構成員の人は1種目受講 8,800円）
- ・2種目以上の受講は、1種目につき5,500円加算されます。

その他

- ・新規に免許を取得した人に受講料の補助があります。受講料の領収書を役場産業振興課までご持参ください。

旅券手数料が改定されます

旅券手数料が7月1日以降申請分から改定されます。

手数料の改定直後は、申請が大幅に増加するため、申請から交付まで約1か月を要することが見込まれます。7月、8月に海外渡航を予定されている人は、6月までに旅券を受け取れるよう、早めに申請されることをお勧めします。

新しい手数料の一覧

年齢	旅券種別	現行手数料	改定後手数料	備考
18歳以上	10年	電子申請 15,900円 窓口申請 16,300円	電子申請 8,900円 窓口申請 9,300円	7,000円減額
	5年	電子申請 10,900円 窓口申請 11,300円		18歳以上 5年旅券廃止
	残存有効期間同一旅券	電子申請 5,900円 窓口申請 6,300円	電子申請 5,400円 窓口申請 5,800円	500円減額
18歳未満 (12歳以上)	5年	電子申請 10,900円 窓口申請 11,300円	電子申請 4,400円 窓口申請 4,800円	6,500円減額
(12歳未満)	5年	電子申請 5,900円 窓口申請 6,300円		1,500円減額

問い合わせ

熊本県旅券センター ☎ 096(333)2160
税務住民課 住民保険係 ☎ (32)1113

球磨村統計調査員（登録調査員）を募集します

国が実施する統計調査に従事する統計調査員（登録調査員）を募集します。

●仕事の内容

統計調査ごとに多少の違いがありますが、おおまかには次のとおりです。

- ①事務打合せ会（説明会）への出席、調査内容の理解。
- ②当調査区の範囲と調査対象の確認。
- ③記入依頼・調査票の配布（記入の仕方の説明）。
- ④記入された調査票の回収。
- ⑤集めた調査票の審査・整理。
- ⑥調査票など調査関係書類の提出。

●登録基準

次に掲げる基準をすべて満たす方の中から、調査員の登録を行うものとします。

- ①村内に居住する満20歳以上の人
- ②心身ともに健全な人
- ③人格が円満であって、常識を有し、接遇上問題がない人
- ④統計調査員としての仕事の性質上、不的確な職業又は経歴を有していない人

●登録手続

統計調査員の登録を希望する場合は、お問い合わせください。

問い合わせ 復興推進課 企画調整係 ☎(32)1114

「魅力ある学校づくり 球磨清流学園一体型校舎整備について」

球磨村の未来を担う子どもたちのため、教育現場及び関係機関の専門的かつ実践的な、知見を聴取しながら、令和12年度の供用開始を目指します。



1 整備場所は「南校舎側（旧球磨中学校側）」に決定

球磨清流学園の学校施設検討委員会において、子どもたちが最も伸び伸びと活動できる場所はどこか、真剣な議論が交わされました。

その結果、以下の理由から、「南校舎側が妥当である」との提言が村へなされました。

- 広々とした環境：義務教育学校のメリットである1年生から9年生までの交流を活かせる広い敷地が確保できる。
- 校舎建設費用の村への負担：
北校舎側での増築案と南校舎側に新築案で、村の負担額の差が大きい。

2 「魅力ある学校づくり」へ

これからは「南校舎敷地のグラウンドをはじめ、どの位置に、どのような形で建てるか」、また、「教室の配置や施設の機能、設備仕様など、どのような学校にするか」を検討してまいります。また、検討にあたっては、専門的な知識を有する委員で構成される「魅力ある学校づくり検討委員会」を立ち上げ、魅力的な学び舎づくりを検討していきます。

- 新校舎の全体整備：教室配置や設備仕様の提案。
- 最先端の学び：ICT利活用に資する学習空間や主体的・対話的で深い学びを誘発するデザイン。
- 地域とともに：防災機能や、子どもたちと地域の皆さんが交流できるスペースの設置の検討。

3 「みんなで創る」球磨清流学園

校舎整備には、熊本県の「アートポリス事業」として全国から企画、提案者を募集し、価格だけでなく、提案内容、技術力、実績などを総合評価して、魅力ある学校づくりに最適な事業者を選定します。

審査については、2次審査において、村民の皆さんに業者の提案を公開する予定としており、「みんなで創る」魅力的な校舎の整備を目指します。



球磨村／球磨清流学園 学校施設整備事業 スケジュール (案)

【くもとアートポリスプロジェクトによる公募型プロポーザルで実施】

※プロポーザルとは、全国の設計事業者から、すぐれた提案を公募し、最もすぐれた設計事業者・設計内容を決定するもの

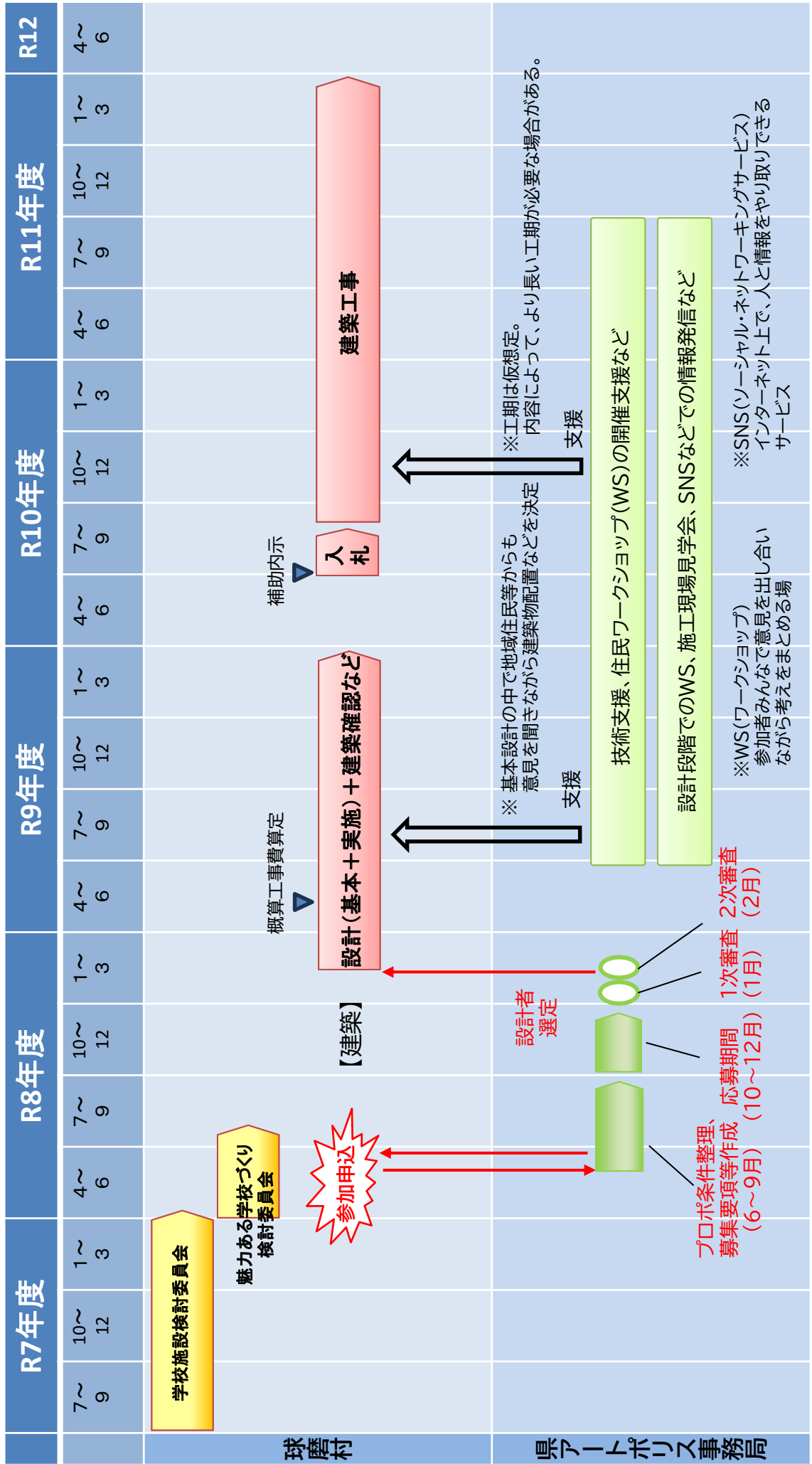



お知らせ

マイナンバーカード 休日窓口

予約制によるマイナンバーカード休日窓口を行います。申請に関する相談も受け付けており、直前の木曜日までにご予約ください。受け取りの際は、事前に送付したはがきに記載している、必要書類をご持参ください。

期日 6月28日(日)
時間 午前9時～正午
場所 役場2階 税務住民課
問い合わせ
税務住民課 住民保険係
☎(32)1113

球磨村くらし応援商品券・ 燃料券を交付します

エネルギー・食料品価格などの物価高騰により影響を受けた村民の生活を支援するとともに、村内の商工業者の事業の継続と経営の安定を図ることを目的とした「球磨村くらし応援商品券・燃料券」を交付します。ぜひご利用ください。

対象者 4月1日時点で球磨村の住民基本台帳に記載されている人

金額 一人あたり12000円
(5000円×24枚綴り)

利用期間 11月30日(月)まで

※6月1日より配達されますが、1巡目の配達の際は、不在票は投函されません。2巡目からご不在のお宅に不在票が投函されます。そのため、約1か月近く時間を要する場合がありますので、予めご了承ください。

問い合わせ
復興推進課 商工観光係
☎(32)1114

球磨村子ども計画を策定しました

国において令和5年4月に施行された子ども基本法に基づき、市町村は国が策定する子ども大綱と都道府県が策定する都道府県子ども計画を勘案した「市町村子ども計画」の策定に努めることとされました。本村では「子育て世代が安心して子育てできる環境づくり」を基本理念とした球磨村の子ども施策の指針となる『球磨村子ども計画』(令和8年～令和11年)を策定しましたのでお知らせします。



問い合わせ
保健福祉課 福祉係
☎(32)1112

道路緊急ダイヤル

(#9910) 通報のお願い

道路緊急ダイヤルは、道路における倒木や穴ぼこなど、道路異状を発見した場合の通報窓口です。このダイヤルに通報いただくことにより、速やかに応急処置などを実施することができ、道路の異状による事故を未然に防ぐことができます。

道路異状を発見された場合は、速やかに#9910に連絡いただきますよう、よろしくお願いたします。

問い合わせ

熊本県 道路保全課
☎096(333)2495

道路に張り出している木の 伐採にご協力を！

道路や歩道への枝の張り出しや倒木により歩行者や自動車などに損害が発生した場合、樹木所有者の管理責任を問われることがあります。

このため、道路沿いで樹木を所有されている人は点検を実施していただき、危険な場合は

伐採するなどの措置を講じていただきますようお願いいたします。

問い合わせ

熊本県 道路保全課
 ☎096(333)2495

相談

行政相談の開催

国の仕事など行政全般に対する相談や困りごとをお受けする行政相談が行われます。

相談者のプライバシーは堅く守られますので、お気軽にご相談ください。

相談内容(例)

- 通学路に危険な場所がある
- 道路の白線が消えかけている
- どこに相談すればいいかわからないなど

期日 6月15日(月)

時間 午前10時～正午

場所 コミュニティセンター

清流館第1会議室

対応者 大瀬 常喜委員

問い合わせ

総務課 総務係

☎(32)1111

お仕事出張相談会

みなさんの「働きたい」という気持ちを応援しています。無料にて実施していますので気軽にご相談ください。

対象者 15歳～49歳までの求職中のなかそのご家族

期日

- ① 6月2日(火)・16日(火)
- ② 6月5日(金)
- ③ 6月9日(火)
- ④ 6月12日(金)
- ⑤ 6月19日(金)
- ⑥ 6月26日(金)

※参加費無料・要予約

時間

午後1時30分～午後4時30分

場所

- ① ハローワーク球磨会議室
- ② 多良木町多目的研修センター1階管理入室
- ③ 人吉市役所1階相談室
- ④ 湯前町コミュニティ施設(旧ユノカフェ)
- ⑤ あさぎり町保健センター
- ⑥ 熊本県旧人吉保健所(寺町別館)第二会議室

問い合わせ

若者サポートステーションやつしろ

☎0965(37)8739

ワンストップ就労相談窓口・ジョブカフェ(無料)

人吉・球磨地域の人材確保とマッチングのため、事業所や求職中の皆さんを支援しています。就労に関する事など、気軽にご相談ください。(予約制)

対象者 求職、転職希望の人、採用活動中の事業所など

開所日時

毎週月曜日～金曜日
 午前10時～午後5時

6月出張相談会日程

- ① 6月10日(水) 午前10時～正午
- ② 6月17日(水) 午前10時～正午
- ③ 6月19日(金) 午後1時15分～午後3時
- ④ 6月25日(木) 午前10時～正午

場所

- ① 湯前町コミュニティ施設(旧ユノカフェ)
- ② あさぎり町ポッポ館
- ③ ハローワーク球磨会議室(面接セミナー)
- ④ 多良木町多目的研修センター1階管理入室

問い合わせ

ジョブカフェ・球磨ランチ

☎(22)0555

戸籍の窓

4月届け出分(敬称略)

▼お悔やみ申し上げます

氏名	年齢	地区
水篠 エイ子	94歳	千寿園
田代 ミエ子	91歳	松舟
小谷 修一	72歳	松本
中津 勲	76歳	遠原
戸高 心市	61歳	糸原
高沢 ソヨ	98歳	高沢
岡 正時	83歳	岡

人口・世帯の動き(5月1日現在)

人口	前月比
世帯数(戸)	1,155 -2
人口(人)	2,519 -8
男性(人)	1,216 -4
女性(人)	1,303 -4
高齢化率(%)	52.2

地域介護予防活動支援事業助成金を交付します

近所同士で集まり、みんなで一緒に体操などの介護予防活動に取り組んでみませんか？地域で自主的に取り組まれる介護予防活動を支援するため、実施回数に応じて助成金を交付します。詳しくは、お問い合わせください。

年間実施回数	助成金額
活動立ち上げ準備経費(1回限り)	30,000円
13回以上	10,000円
24回以上	15,000円
36回以上	20,000円
42回以上	30,000円



※令和7年度は21団体より申請がありました。

申請期限 6月30日(火)

助成金交付までの流れ

申請 → 助成金決定通知 → 実績報告
→ 助成金確定通知 → 請求 → 支払い
※必要に応じて概算払いも可能

助成対象者

次のすべてを満たす必要があります。

- ① 村内に所在する班や団体であること
 - ② 村内に活動拠点があること
 - ③ 参加者のうち、8割以上が村内に住んでいる65歳以上の人であること
 - ④ 高齢者の介護予防のために体操、レクリエーションなどの提供ができること
 - ⑤ 1回あたり1時間以上の通いの場を、月1回以上開催できること
- ※健康づくり出前講座を活用した場合も、実施回数に含むことができます。
- ⑥ 宗教活動や政治活動、営利活動または公序良俗に反する活動を行わないこと

活動(通いの場)例

- 介護予防につながる体操・脳トレ・運動
 - 趣味活動(手芸、料理など)
 - ボランティア活動(地域の清掃活動など)
- ※国・県・村・その他の機関から補助を受けていない活動を対象とします。

助成金活用例

- 食糧費(活動時の飲料、茶菓子など)
- 消耗品費(事務用品、マスクなど)
- 印刷製本費(資料の印刷代など)
- レクリエーション用品購入費(オセロ、輪投げ、ボールなど)
- 備品購入費(血圧計など)

助成金の交付に必要な申請及び添付書類

下記の書類にて申請(提出)が必要です。

- 申請書
 - 組織などの概要書
 - 事業計画書
 - その他村長が必要と認める書類
- ※詳しくはお問い合わせください

住民健診の日程について

◆ 各種健診日

	実施日	健診会場
①日赤集団健診 (検診車)	8月16日(日)～8月18日(火) ※健診日時は日赤で決められるため、 ご希望に添えない場合がございます。	決まり次第、次号以降の 広報紙などでお知らせします
②個別健診 人吉市医療機関	9月1日(火)～12月28日(月)	各医療機関
球磨村診療所	9月1日(火)～令和9年1月30日(土)	球磨村診療所
③人吉医療センター	9月1日(火)～令和9年1月30日(土) ※ただし、1月は胃カメラ希望者のみ	人吉医療センター

健診は、安心と健康へのみちしるべ。

生活習慣病は自覚のないまま進行する病気。

健診はわずかな変化を早めに見つけ、あなたを守ります。 毎年欠かさず受けましょう。

◆ 対象者

- 球磨村国民健康保険に加入している
20歳～74歳の人
- 球磨村後期高齢者医療保険に加入している
75歳以上の人
- 被用者保険（会社員や公務員などの被用者
やその扶養家族の人）

◆ 検査内容

- ・問診 ・血液検査 ・血圧測定
- ・尿検査 ・身体測定
- ・心電図（40～74歳の人）・診察

所要時間 約1時間

※混雑状況などにより異なります

400mlの献血にご協力をお願いします

実施日	受付時間	場 所
6月24日(水)	午前10時～午前11時45分	球磨村役場
	午後1時～午後4時	



対象者

- 男性：17歳～69歳の人
- 女性：18歳～69歳の人
- ※65歳以上の方は、60歳～64歳までに
献血の経験がある人

献血基準

- ・体重が男女とも50kg以上
- ・前回献血から男性は12週間以上、女性は
16週間以上あいている人

注意事項

- ・ブタ、シカ、イノシシなどの生肉、生焼け
を摂取してから6カ月間は献血をご遠慮い
ただいています。

服薬について

- ・当日服用可能な主な薬
降圧剤（複数種類の服用でも当日の医師の
判断により献血ができます）、漢方薬、胃腸
薬、ビタミン剤、サプリメント、痛風、高
尿酸血症治療薬、高脂血症治療薬
 - ・前日まで服用可能な主な薬
市販の風邪薬、鎮痛剤、睡眠薬
- ※ただし、当日の健康状態が悪ければ献血が
できない場合があります。

このページに関する問い合わせ 保健福祉課 健康推進係 ☎(32)1112



人権の広場

誰もが不安だから「災害と人権」

問い合わせ
教育委員会 社会教育係
☎(32)1117



災害では多くの人命が危険にさらされますが、中でも、高齢者や障がい者など、避難の際に支援を要する方々（避難行動要支援者）や、高齢者、障がい者、外国人、乳幼児、妊産婦など、避難所生活等において特に配慮を必要とする方々（要配慮者）にとつては、それぞれの特性やニーズに配慮した対応が必要です。

避難支援に関する計画や避難所運営マニュアル等の整備に当たっては、避難行動要支援者や要配慮者を含めた全ての方々の視点に立つとともに、人権に配慮した検討、見直しが求められています。

◆避難誘導において
熊本地震の際には、避難行動要支援者名簿が作成されていても、個人情報保護の観点から、自主防災組織等が事前に避難行動要支援者を把握することが困難であったり、個別計画（避難支援計画）が未完成、あるいは有効活用されずに、在宅の高齢者や障がい者の円滑な支援が困難であったりした地域もありました。平時からの地域における情報共有の在

り方や、避難行動要支援者の特性に応じた個別避難計画の検討、見直しが求められています。

◆避難所において

避難所運営については、プライバシーの確保や、要配慮者の特性やニーズに応じた配慮、女性や子どもなど緊急時に弱い立場になる方の安全確保等の環境の整備、被災者の心のケア、外国人の避難状況把握の体制等に課題があります。要配慮を含めた全ての利用者の視点に立った、きめ細かな支援を行うために、人権に配慮した検討、見直しを進める必要があります。

※熊本県人権同和政策課「2024年度人権研修テキスト（人権全般編）」から引用

今年も大雨や台風が心配される時期がやってきます。また、地震についてはいつ起こるか分かりません。私たち一人一人が自分の命を守る行動について考えるだけでなく、地域の方々の多様性を理解し、それらに配慮した対策を立てておくことが、たくさんの方々の命を守り不安を減らすことにつながります。

* 球磨村公民館図書室 *

開館時間：午前9時～午後5時



大人も知らないみのまわりの謎大全

ネルノダイスキ

大人になるには知らなくても困らない、でも、知ると世界がちょっとだけ面白くなる。そんな身近にある些細な謎を見つけてみよう。この本には、遠い星からやってきたマチオとシラベがコレクションした謎が紹介されています。



気づかいの壁

川原 礼子

相手を思うからこそ迷う「気づかい」のコツを具体的に説く一冊。「やつつけ言葉を使わない」等、今日から実践できる工夫が満載。周囲との関わりを楽にしたい働く世代や、自分を変えたい方にお勧めです。

一 図書室案内 一

図書室は、清流館玄関に入っ
てすぐの左手にあります。ぜひ、
本を借りにお越しください。



問い合わせ

教育委員会 社会教育係
☎(32)1117

☀️ 陽だまり

球磨村地域子育て支援センター ☀️ 陽だまり ☀️
〒 869-6401 球磨郡球磨村大字渡乙 763 番地
(渡保育園内)
☎ (33)0125 FAX(33)0173

☀️ 4月陽だまりサロン ☀️

○4月1日 身体測定・陽だまりティータイム



4月はお菓子が盛りだくさん♡
ゆっくりのんびりと
ティータイムを
楽しんでいただきました♪

○4月8日 陽だまり講座「アロマストーン作り」

可愛いアロマストーンが完成したら
アロマオイルをお好みで1～2滴垂らして、
広がる香りを楽しんでいただきました♡



○4月15日 「春の寝相・おすわりアート」

今回のアートはいちごと
てんとう虫でした♪
とってもかわいく
撮れましたよ～☆



○4月22日 「ハンドマッサージ」



「ハンドマッサージ、とても気持ち良
かったです☆リフレッシュできまし
た!」というお声をいただきました♪

○4月28日 「こいのぼり製作」



お子さんの足形を使って
こいのぼり製作をしました☆
3色のこいのぼりが可愛く並び
さわやかな作品に仕上がりましたよ♪

◎ 赤ちゃんの歯磨きについて ◎

- 歯が生える前…ガーゼで口の中を優しく拭く
- 乳歯が生え始めたら…赤ちゃん用歯ブラシで磨く

☀️はじめての歯みがきのコツ☀️

- まずは歯みがきに慣れるために、乳児用歯ブラシで1～2回ちょんちょんと歯に触れる練習から始めましょう。歯ブラシに慣れてきたら、歯を1本ずつ優しく磨いていきます。1本5秒ほどで大丈夫です。
- 保護者のヒザの上に寝かせ、力を入れず小刻みに歯1本1本を丁寧に磨いていくイメージで行います。
- お子さんが嫌がらないように短時間で行い、歌を歌ったりして楽しい雰囲気で行います。嫌がる時は無理に続けず「今日は前歯だけ」などできる範囲で行いましょう。
- 歯ブラシは月に1回程度を目安に交換し、毛先が開いたら早めに替えるようにしましょう♪



1歳6か月
3歳6か月児健診



すくすくおおきなあ～れ♡



6か月
健診訪問



6月行事予定

(渡) 渡保育園 (こ) こがね保育園

- 1日(月) 垂直避難訓練 (渡)
- 3日(水) 陽だまりサロン
- 5日(金) 歯科検診 (渡)
- 6日(土) 保育参観・懇談会 (渡)
親子の集い・フリーマーケット (こ)
- 10日(水) 陽だまりサロン・あいさつ運動・自然の日 (渡)
- 15日(月)～19日(金) 絵本に親しもう Week (渡)
- 17日(水) 陽だまりサロン
- 20日(土) 第25回絵本館まつり (渡) 子ども・地域食堂 (こ)
- 24日(水) 陽だまりサロン

※村内保育園行事予定の一部も掲載しています。
都合により変更する場合があります。ご了承ください。

開設時間

- ・月曜日～金曜日 (午前8時～午後5時)
- ・土曜日 (午前8時～午後1時)

「陽だまり」では、子育て親子の交流の場や相談、子育てに関する情報提供、講習などを行っています。
村内で家庭保育中の人やプレママの人が、利用できます。楽しく語り、活動しましょう♪

【ホームページ】

<http://www.kmbb.jp/watari/>





球磨村森電力は、球磨村・球磨村森林組合と
 共同で脱炭素事業に取り組んでいます。
 県内においても広がりを見せている球磨電の
 最新情報をお届けします！

今年度、球磨村森電力では熊本県警の交番・駐在所（約200か所）へ電気の供給を開始しました。さらに、新設された水俣市の保健所からも契約のご依頼をいただき、熊本県内の様々な場所をご利用いただく機会が広がってきています。

村内外を問わず、ご契約の皆さまからお支払いいただく電気代は、球磨村の産業や暮らしを支える力に繋がっています。毎日当たり前に使っている電気ですが、「我が家の電気代が、実は地域の応援にもなっている」と考えると、少し見え方が変わりませんか？

「切替って難しいの？」「どんな会社なんだろう？」などご相談だけでも大歓迎です。エアコン代が気になる夏を迎える前に、見直すきっかけにさせていただければ幸いです。



一勝地駐在所でも
 ご利用いただいています💡

球磨村森電力のクリーンな電気を一緒に使いませんか？

～お得なお切替特典～

電気代 初月分無料！

割安な電気料金

村内で利用できる商品券

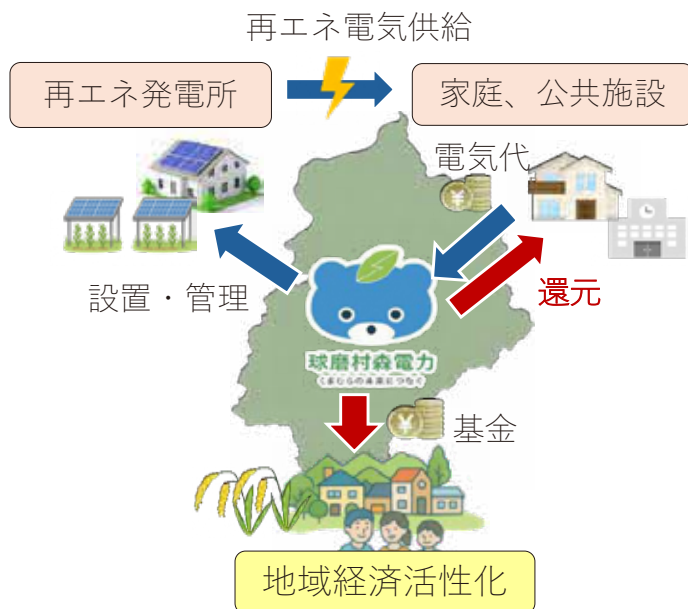

- ✓ 太陽光パネルや蓄電池の工事は不要です。すでに設置されているご家庭もお切替いただけます。
- ✓ お勤め先が球磨村内であれば村外にお住まいの方も申込可能です。
- ✓ 申込書は球磨村役場2階（復興推進課）と球泉洞オフィスにあります。
- ✓ 申込書はご自宅での回収も可能です。直接持参も受付ておりますが、まずは一度ご連絡をお願いいたします。



☎ 090-2342-7231

球磨村大瀬1121 球泉洞 森の香房2階
 営業日：月曜～金曜（9時～15時半）



InstagramやLINEからのお問い合わせも可能です

こちら西分署です！

問い合わせ

人吉下球磨消防組合中央消防署西分署 ☎(32)0119

元気に夏を迎えるために「暑熱順化」をはじめましょう

暑くなる前に、体を少しずつ暑さに慣らすことが大切です。

これを「暑熱順化(しょねつじゅんか)」といいます。体が暑さに慣れていないと、熱中症になりやすくなります。

簡単に暑熱順化できる方法

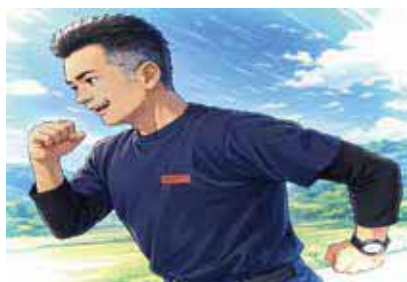

涼しい時間に、無理のない散歩(20分程度)

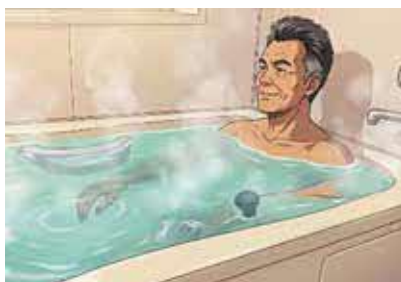

ぬるめのお湯にゆっくり入る



軽い体操やストレッチをする

◆ 少し汗ばむくらいを目安に、毎日続けてみましょう ◆

大切なポイント

- ①のどが渇く前に、こまめに水分をとみましょう
- ②無理をせず、体調が悪い日は休みましょう
- ③室内でも我慢せず、エアコンを使いましょう

ご家族・周りの人へ

高齢者の方は暑さを感じにくいことがあります。声かけや見守りをお願いします。今から準備をして、暑い夏を元気に過ごしましょう。

学校応援団募集中！

学校応援団とは、学校における学習活動や安心・安全確保、環境整備など保護者や地域住民の方が行うボランティア活動で、皆さんが活動可能なお時間をお願いしています。

子どもたちとのふれあいの場で、お知恵やご経験を活かしていただけませんか？

昨年活動いただいたボランティアの方々からは、夏休みの見守りは、楽しい時間で元気をもらいました！と感想をいただきました。



活動の流れ

- ①担当者より事前に登録いただいた支援内容により電話にて依頼をします。
- ②活動日の2日前までに集合場所・集合時間をお知らせします。(ほとんど球磨清流学園集合です)
- ③当日集合場所に集まっていただき担当者から説明を行います。活動時間は内容によって異なりますが約1時間30分から3時間程度です。
- ④活動後は報告書などの提出はありません。※活動中の保険は教育委員会にて手続きします。

◀登録用QRコード

問い合わせ 教育委員会 社会教育係 ☎(32)1117



「知った？球磨村のふるさと納税。村外のご家族や友人に、球磨村の『自慢』を教えよう！」

村役場に新しく「ふるさと創生室」が誕生しました。現在、村では村外にお住まいの方々へ球磨村の魅力を発信し、寄付を通じて応援していただく「ふるさと納税」に力を入れています。この制度は、村外の方がご自身で返礼品を選んで受け取る仕組みです。ぜひ皆様のご紹介で、全国に「球磨村ファン」を増やしていきませんか。

人気は「お米」「梨」「球磨焼酎」「一勝地赤豚」。さらに、新しい顔ぶれも加わり、赤豚の旨みを凝縮してチャーシューの味にした「一勝地赤豚の旨み出汁肉」、試食した1,000人がおいしい！と答えた「鹿肉の生ハム」「鹿肉の燻製生ジャーキー」も登場し、お酒の肴や食卓の彩りにぴったりの逸品が揃っています。

もし、村外のご家族や知人で「ふるさと納税、どこにしようかな」と悩んでいる方がいらっしゃれば、ぜひ「球磨村に良かもんのあるばい！」と教えてあげてください。皆さんのその一言が、村の復興と未来をつくる大きな力になります。



▲ 球磨村のうまかもん

▼ ふるさと納税サイト



地域おこし協力隊通信



さとう まみ 佐藤 真美 さん

**知って、食べて、広めよう！
新返礼品をもっと美味しく
食べるコツ**

地域おこし協力隊の私が、これらの製品の販売に携わっています。村外の方に勧めることも、村の皆さんにもその美味しさを知っていただけたら嬉しいです！
「一勝地赤豚の旨み出汁肉」は、チャーハンに使用したり、炊き立てのごはんにかけて「茶漬け」にすると肉の脂が溶け出して最高です。また、鹿肉の生ハムやジャーキーは、キリッと冷えた球磨焼酎のお供にはもちろんのこと、パスタやサンドイッチにも最適です。
ぜひ一度ご家庭でも球磨村の新しい自慢の味を体験してみてください。



【短歌】

白黒（のらねこ）の 子供生れし 三種類
 看板猫も忙しうれし
 近ごろは 機械の音が 山合いに
 田植え歌なし 人影もなし
 白黒（のらねこ）は 新聞掲載 人気者
 見物客に 姿見せずに
 板崎 寿一

【川柳】

物置の 野良のねどこは ハンモック
 老猫が 手作りハシゴ よたよたと
 物置も 野良にとっては うれしい我家
 高橋 カツ子

【肥後狂句】

かかじられ それから猫は好かつさん
 逃げられん 全財産な媽かか名義
 酔って候 転こけそで転こけん千鳥足
 引くに引かれん 値下げするなら原価割れ
 もう限界 自然に戻す田や畑
 紙一重 見事裁いた行司の眼
 日當山岳

【俳句】

若鮎や 急流のぼりて 「尺」となれ
 おもしろや 茶摘の腰に 缶コーヒー
 竹の子や 俺一番と 背をくらべ
 板崎 寿一

毎月10日までに復興推進課に提出してください



▲鹿肉生ハムのパスタ

▼鹿肉ジャーキーのオープンサンド



▲赤豚旨み出汁肉のチャーハン

※商品は球泉洞アンテナショップ
 でご覧いただくことができます。

休日在宅当番医

※都合により変更になる場合がありますので、受診する人は事前に医療機関にご確認ください。

7日 (日)	堤病院附属 九日町診療所	☎(22) 2251
	堤病院附属 九日町診療所小児科	☎(22) 2251
14日 (日)	外山胃腸病院	☎(22) 3221
	人吉医療センター 小児科	☎(22) 2191
21日 (日)	ひとよし内科	☎(24) 1211
	公立多良木病院小児科	☎(42) 2560
28日 (日)	ひとよし西村醫院	☎(32) 8290
	増田クリニック小児科	☎(22) 3570

こころの相談

問い合わせ

- ①人吉保健所 保健予防課 ☎(22) 3107
 ②保健福祉課 健康推進係 ☎(32) 1112

相談受	場 所	日 程	相談時間
医師	人吉保健所 (球磨 地域振興局 2階)	11日 (木) ・ 26日 (金)	午後2時 ～ 午後3時 (要予約)

編 集 後 記
 新緑が目には鮮やかな季節となりました。今号は災害への備えについて特集し、これから迎える出水期を前に、日頃からの備えや地域で支え合うことの大切さを改めてお伝えしています。一人ひとりの意識と行動が地域の安心につながることを考える機会となれば幸いです。
 私の相棒・球磨太郎君は、Bリーグの試合、阿蘇くまモン空港、花畑広場、サーキット場など各地に出向き、元気いっぱいPR活動を展開し、球磨村の魅力発信とファン獲得に奮闘しています。皆さんも応援よろしくお願います。
 これから暑さが増してまいります。皆さまにおかれましては体調管理に十分ご留意いただき、健やかに初夏をお過ごしください。
 (響)

年金相談会

問い合わせ

八代年金事務所 ☎0965(35) 6123

場 所	日 程
人吉市役所 1階相談室	1日(月)・8日(月)・15日(月)・ 22日(月)・29日(月)
錦町社会福祉協議会	3日(水)・17日(水)
多良木町役場 (町民相談室)	10日(水)・24日(水)

予約受付時間

午前9時～午後5時 (3日前までに要予約)

発達相談 ※事前予約制

問い合わせ

保健福祉課 健康推進係 ☎(32) 1112

相談受	場 所	日 程	相談時間
心理士	コミュニティーセ ンター清流館 第1・2会議室	4日(木)	午前9時 (1件) 午後1時 (1件)

相談内容例

- ・発音をはっきりしない、言葉が遅い、聞こえが心配
- ・転びやすい、不器用、体の動きがぎこちない、運動発達が心配 など

村税などの納期

6月の納期 納期限 6月30日(火)

- 村県民税 (住民税) 1期
- 国民健康保険税 第3期
- 後期高齢者医療保険料 第3期
- 介護保険料 第3期

6月 行事予定・やまびこ号運行表

日	月	火	水	木	金	土
	1	2	3	4 <small>発達相談 午前9時～、午後1時～ (清流館第1・2会議室)</small> <small>清水川クラブ 午前9時 横井 午前9時20分 高沢・蔵谷・沢見</small>	5	6 <small>神瀬地区復興まちづくり支援施設落成式 午前9時30分～ (神瀬地区復興まちづくり支援施設)</small>
7 <small>郡民体育祭(弓道) (多良木町弓道場) 消防団夏季訓練 午前9時～ (球磨清流学園南グラウンド・南屋内運動場)</small>	8	9 <small>住吉川内クラブ・上区寿会 午前9時15分 大岩・日当・永椎・四蔵・松野・上原・木屋角 午前9時25分 神一区・神二区・堤岩戸・和田・部</small>	10 <small>区長文書</small> <small>むつみ会 午前9時 日隠・黄檗・中津・吐合・中屋・野々原・橋詰</small>	11	12 <small>親和会 午前9時30分 友尻・宮園・球磨清流学園前・柳詰</small>	13 <small>郡民体育祭(ソフトボール) (錦町民グラウンドと国体記念運動公園)</small>
14 <small>第33回球磨郡ポンプ操法大会 (あさぎり町須恵文化ホール)</small>	15	16	17	18 <small>ミドリ会 午前9時 レストラン石水跡・一王子・桜峯・島田</small>	19	20
21 <small>郡民体育祭(陸上競技) (多良木町多目的総合グラウンド陸上競技場)</small>	22	23 <small>川岳 午前9時30分 告・大坂間・淋・池下</small>	24 <small>献血 午前10時～午前11時45分、午後1時～午後4時 (役場駐車場)</small> <small>渡西鶴亀会 午前9時 岡・浦野・板崎・田頭 午前9時40分 馬場・中園</small>	25 <small>区長文書 (広報くまむら発行)</small>	26 <small>庄本老人会 午前9時 松舟・田代</small>	27
28 <small>マイナンバーカード休日窓口 午前9時～正午 (役場2階) 郡民体育祭(剣道) (山江村体育館) 郡民体育祭(ソフトテニス団体戦) (湯前町民グラウンド多目的コートまたは水上学園テニスコート)</small>	29	30	<p>※やまびこ号は、65歳以上の人はどなたでも無料でご利用できます。</p> 			

文化協会 サークル 会員募集

年間を通じて 会員募集中！

年会費

1サークルあたり 1,000円

サークル名	活動日	活動場所
陶芸	毎月第2・第4木曜日 午前9時～正午	文化交流館陶芸室
絵画	毎月第2火曜日 午後1時～午後3時	代表者宅(嶽本宅)
写真	毎月1～2回(曜日不定)	村内中心
パッチワーク	毎月第2水曜日・第4土曜日 午後1時30分～午後3時30分	講師宅(一勝地)
山野草	毎月第4日曜日 午前9時～午後3時	村内中心(村外も)
華道	毎月第2日曜日 午前10時～正午	エスペランサ桜峯集会所
英会話	毎月第2・第4水曜日 午後7時～午後8時	クローバーハウス吉田邸
歌声	日曜日(不定) 午後2時～午後3時30分	クローバーハウス吉田邸
フラダンス	毎月第2・第4金曜日 午後8時～午後9時30分	エスペランサ桜峯集会所
歴史の会	毎月第3火曜日 午前9時～正午	人吉球磨全域

加入申し込み方法

- ・電話での申し込みとなります。
- ・申し込み時に、氏名・地区・生年月日・加入希望サークル名(複数可)・連絡先を事務局にご連絡ください。
- ・各サークルの活動日・活動場所については、変更になる場合があります。
- ・新規にサークル設立を希望される人は事務局までご連絡ください。

問い合わせ

球磨村文化協会事務局(教育委員会社会教育係内) ☎(32)1117