

広報

急流と鍾乳洞の里「球磨村」
Kuma Village Public Relations

くまむら

9

2013.9 No.250

第34回ふれあいまつり「くまむら」のお知らせ
消費税転嫁特別対策措置法
渡地区の大雨時浸水被害対策

9月の Smile

ながしい な ほ そう た
永椎 奈穂ちゃん・宗太くん

【特集】ジビエ - Gibier Special -

グラウンド・ゴルフチームが準優勝 第68回熊本県民体育祭



球磨村チームの皆さん本当におめでとうございます

天草郡市で9月14日・15日に開催された第68回熊本県民体育祭で、球磨郡代表でグラウンド・ゴルフ男子の部に出場した球磨村チームが準優勝という素晴らしい成績を収めました。

団体戦は1日目に行われ、1チーム8人の選手が2ラウンドを回り、上位5人の成績で順位が決定。球磨村チームは、優勝した阿蘇郡市チームに惜しくも10打差届かず、準優勝となりました。

また、個人戦では、境目春男さんが4位に入賞し、好成績を収めました。

9月の目次 - CONTENTS -

第34回ふれあいまつり 'くまむら' のお知らせ	3	18	我ら球磨村学校応援団
【特集】ジビエ - Gibier Special -	4	19	球磨村社会福祉協議会
Kuma Village Topics	10	20	陽だまり
千寿園夏祭り/球磨村ナイターソフトボール選手権大会/一勝地小犬とのふれあい教室/こがね保育園運動会/行政区4区健康教室/熊日金婚夫婦表彰式/渡保育園運動会/敬老会		21	青年団 球磨太郎レシピ
消費税転嫁対策特別措置法	12	22	本のある暮らし/みんなの広場/戸籍の窓
渡地区の大雨時浸水被害対策	14	23	人口・世帯の動き 各種相談日程 休日当番医 ⑩月 行事予定 EVENT CALENDER ⑩月
情報の窓口	15	24	Smile ~笑顔で輝く球磨人~/編集後記
10月は土地月間です/土砂災害防止法に伴う立ち入り調査/「とくする商品券」を販売します/住民健診のお知らせ/行政相談週間/かわせみ物産館に農林産物を出荷しませんか/薬草栽培者募集/臨時職員を募集します/人吉球磨広域行政組合採用試験			



温かな交流が生まれる2日間！



第34回 ふれあいまつり くまむら

とき 10月26日(土) ▶ 27日(日)

ところ 球磨村総合運動公園 (さくらドームメインステージ)

内容 26日(土) 11:00 ~ 16:00

- ・人吉高校吹奏楽部コンサート
- ・村内保育園発表会
- ・第9回丸太切り大会
- ・タレントショー いろは座 ほか
- ・もち投げ大会

27日(日) 9:30 ~ 16:00

- ・各種表彰式
- ・ふるさと文化交流 (住吉谷奴、庄本組太鼓踊り、柳別府の太鼓踊り (あさぎり町))
- ・くまちゃんシール抽選会
- ・タレントショー コージー富田ものまねショー ほか
- ・大福引大会
- ・もち投げ大会

常設催し物も充実していますので家族や友人みんなで、ぜひお越しください。
※都合により、掲載している内容に変更が生じる場合があります。ご了承ください。

(問い合わせ) ふれあいまつり 'くまむら' 実行委員会 ☎ (32)1138

広報くまむら 9月号

急流と鍾乳洞の里「球磨村」

球磨村は熊本県の南部にあります。九州最大の鍾乳洞「球泉洞」や村の中央を球磨川が流れ、眼下に雄大なパノラマが広がる自然豊かな遊びの宝庫です。おだやかに、緩やかに、人と自然が調和した悠久のロマンが、今も受け継がれています。



今月の表紙

秋めいてきた球磨村の棚田。村内各地の棚田には、あぜ道や川沿いにヒガンバナが咲き、棚田の美しさをより一層際立たせています。過ぎしやすくなってきたこの時期に棚田を散策してみるのもいいかもしれません。

『ジビエ』って何か知っていますか？

- Gibier -

ジビエとは？

ジビエ（フランス語）とは、狩猟などで得た天然の野生鳥獣の食肉を意味する言葉で、ヨーロッパでジビエを使った料理は、貴族の伝統料理として古くからある食文化です。

その昔フランスなどでは、ジビエを使った料理は自分の領地で狩猟ができるような、上流階級の貴族の口にしか入らないほど貴重なものでした。そのためフランス料理界では、古くから高級食材として重宝され、高貴で特別な料理として愛され続けてきました。山野を駆け巡ったり、大空を舞ったりする天然の肉は、脂肪が少なく引き締まっており、栄養価も高い自然の食材です。

ジビエと呼ばれる野生鳥獣

日本でおなじみのジビエといえばシカやイノシシが挙げられますが、狩猟の対象となっている野生鳥獣は全てジビエとして定義されます。シカ、イノシシをはじめ、野ウサギ、キジ、山鳩、山シギ、山ウズラ、カルガモ、悪者扱いされるカラスまでもがジビエ

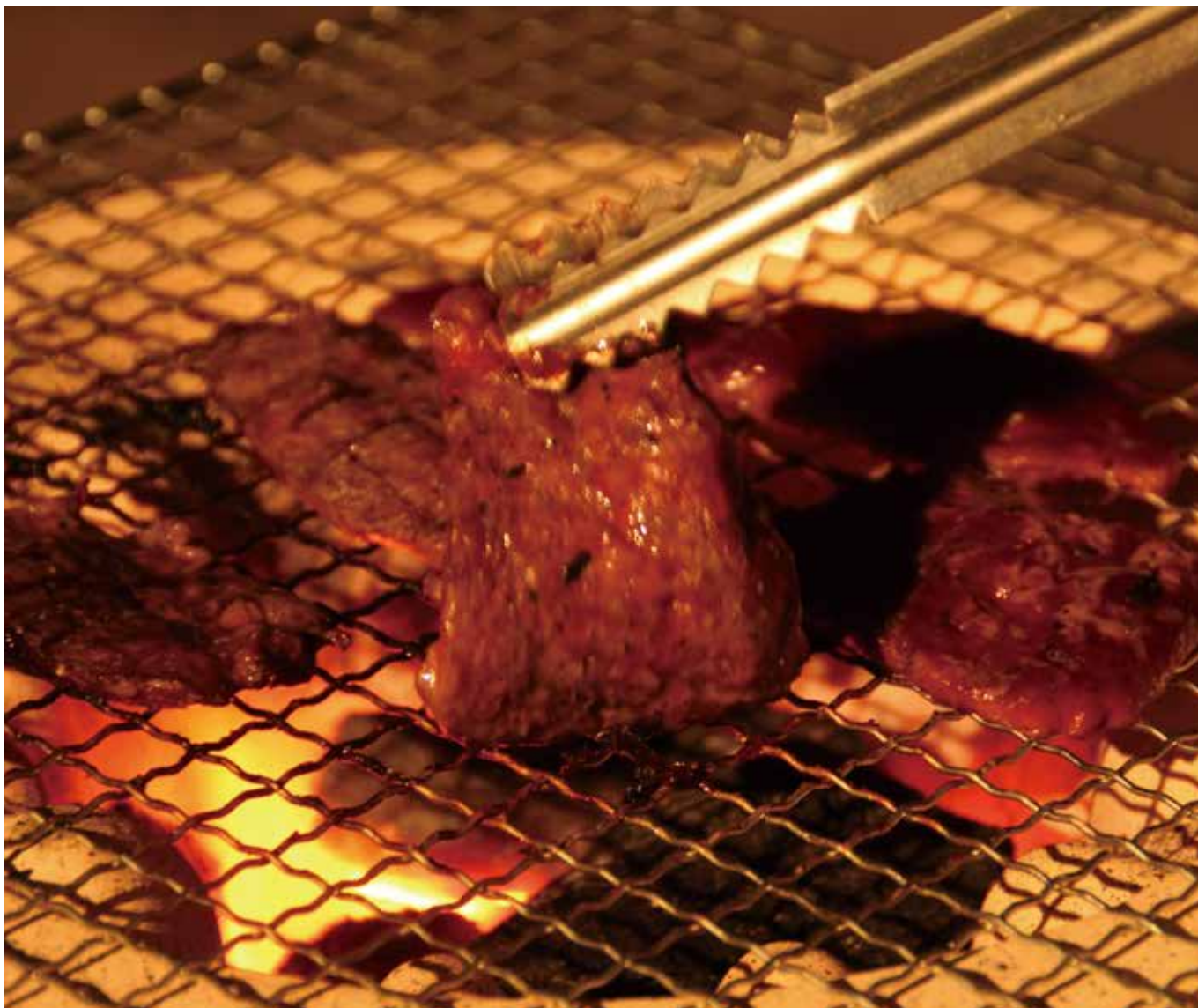

有害鳥獣被害対策 そして活用

エと呼ばれています。

被害をもたらす有害鳥獣

村でも昔から食べられてきたジビエですが、現在、ジビエと呼ばれる野生鳥獣が増え過ぎてしまい、問題となっています。

収穫前の田畑を荒らしたり、夜間、車を運転中に、シカが飛び出してきて衝突し車が故障してしまったり、さらにはJR肥薩線でも、電車にシカがぶつかって運休したりするなどの有害鳥獣被害が後を絶ちません。

村では、有害鳥獣と呼ばれるようになってしまった野生鳥獣たちを駆除し、そして活用していくために、平成22年4月、球磨村野生鳥獣活用協議会が設立されました。

そして有害鳥獣被害が深刻な地域に対して、国の補助金を活用し、これまでに内布地区、岳本地区、黄檗地区、柳詰地区、松野地区、四蔵地区



田畑を囲んでいる金網柵（内布地区）

の6地区に金網柵などの防護柵を設置しました。設置後は、被害も無くなった、軽減されたという報告もあがっています。平成23年度には、球磨村野生鳥獣活用協議会が完成。野生鳥獣を駆除するだけでなく、食肉として活用していくことに取り組み始めました。今年5月には、『球磨村野生鳥獣活用協議会』から『ジビエの里活用協議会』に名称を変更し、さらなるシカ肉の販路拡大を狙っています。

シカの生態

シカは、秋に交尾期を、初夏に出産期を迎えます。交尾期に入ると、メスは24時間だけ発情し、交尾を受け入れます。発情を迎えたメスは、複数のオスと交尾をします。この時に受胎できなかったメスは、約20日後に再度発情し、その後も受胎をするまで発情を繰り返します。シカの繁殖率は非常に高く、妊娠率は1歳で90%程度、2歳以上になるとほぼ100%に達します。



J R 肥薩線シカ衝突件数

区間（駅名）	H 21	H 22	H 23	H 24
吉尾～白石	3	10	5	10
白石～球泉洞	4	6	7	6
球泉洞～一勝地	1	3	4	4
一勝地～那良口	1	1	1	2
那良口～渡	2	1	2	1
渡～西人吉	0	1	0	1

（JR九州熊本支社調べ）

【特集】ジビエ - Gibier Special -

球磨村では、昔から食べられてきたジビエー。そんな田舎ならではの味を、たくさんの人に広め、伝えていきたい。そのために今回は、ジビエについて深く考えてみます。



行政、住民、協議会が一体となって ジビエを広めていく

ジビエの里活用協議会
会長 **まつふね せいじ** さん

野生獣は、若い人たちが親しみの薄い人たちに
って「獣臭い」など、いいイメージが持た
れていないという意見がありました。そこで「ジ
ビエ」という言葉を使って、将来的な販路拡大も
考え「球磨村野生獣活用協議会」から「ジビエの
里活用協議会」に名称を変更しました。ジビエの
魅力は、ヘルシーで栄養価も高いところです。き
ちんとした処理をした新鮮なシカ肉は、臭いも無

くおいしく食べることができます。まずは、村の
人たちにおいしいシカ肉を味わってもらいたい
と思います。今ジビエに関して県や村には、すご
く力を入れてもらっています。協議会や猟友会と
しても、1匹でも多くの有害鳥獣を駆除して、それ
を利活用し、村の活性化やシカ肉の村外へのPR
につなげていきたいと考えています。そのため
にも、私たちと一緒にジビエを広めていきましょ



シカ肉をPRしていくために 誕生した重要拠点

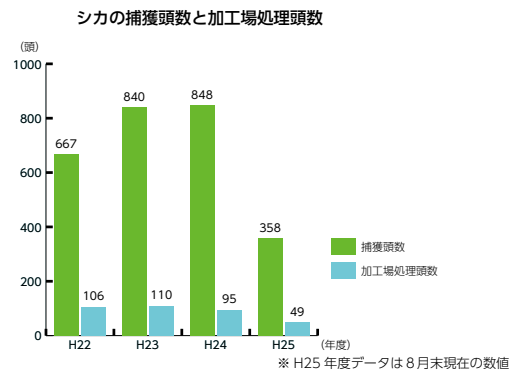

しかし、シカ肉加工場がで
きる以前は、駆除などで捕獲
されたシカのほとんどが捨て
られている状況でした。平成
23年度にシカ肉加工場が完成
してからは、駆除されるだけ
であったものを、商品として
売り出せるようになりまし
た。そこに至るまでは、たく
さんの人たちの努力と、シカ
肉を通して地域を活性化して
いきたい、村をPRしてい
きたいという強い思いがあっ
たからなのです。

なぜ、残りの約700頭は
加工処理できないのか。そ
れは、捕獲されたシカ肉
加工場に運び込まれるまで
時間が掛かってしまっ
り、猟銃で仕留めた時の打
所が悪いと、商品としての価
値が無くなってしまったりす
る状態です。

なぜ、残りの約700頭は
加工処理できないのか。そ
れは、捕獲されたシカ肉
加工場に運び込まれるまで
時間が掛かってしまっ
り、猟銃で仕留めた時の打
所が悪いと、商品としての価
値が無くなってしまったりす
る状態です。

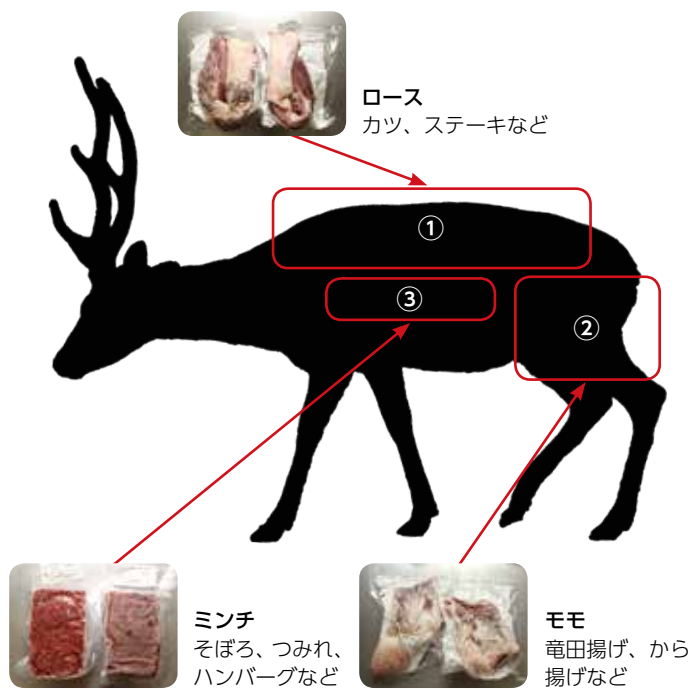

シカ肉の部位

シカ肉は、ロース、モモ、ミンチに分けられて販売されます。製品は真空パックで冷凍保存してあります。

1キログラム当たりの単価

ロース	2,500円
モモ	2,000円
ミンチ	800円

※グラム単位でも購入できます。その他購入に関するご相談にも応じますので産業振興課までご連絡をお願いします。

(問い合わせ)
産業振興課林業係 ☎ (32)1115

おいしいシカ肉を提供するためには それなりの『時間』と『手間』がかかる



野々原さんは手際よくシカ肉の加工を進める



解体し、熟成されたシカ肉は一つ一つ丁寧に真空パックされる

シカ肉加工場 職員
野々原 秀男 さん



とにかくシカの加工処理は時間との勝負です。シカを捕えてから2時間以内には処理を始めないと、シカの体内にガスが発生して臭いが出てしまい、商品の価値を落としてしまいます。1頭当たりの処理時間は約3時間と手間もかかるのでスピードには気を遣っています。シカを解体した後は、約10日間熟成させて、各部位に分けて冷凍します。そうすることで、生臭さも消えおいしいシカ肉が出来上がります。

簡単シカ肉レシピ

ミートソーススパゲティ



- 材料 (4人分)**
- スパゲティ麺 300g
 - シカ肉 (ミンチ) 200g
 - 玉ネギ 1個 (200g)
 - ニンジン 1/2本 (100g)
 - シイタケ 2枚 (20g)
 - ショウガ 20g
 - ニンニク 2かけ
 - パセリ 少々
 - 調理油 適量
- みじん切り**
- ホールトマト (缶詰) 200g
 - トマトケチャップ 大5 (80g)
 - ウスターソース 大3 (50cc)
 - 赤ワイン (無くても良い) 大2 (30cc)
 - 塩コショウ 少量
- 調味料**

作り方

- ①材料は全てみじん切りにする。
- ②パセリ以外の材料を油で炒め、塩コショウで下味をつける。
- ③②に調味料を入れ、弱火でふたをし、30分ほど煮込む。
- ④スパゲティ麺は好みの硬さにゆでる。
- ⑤④に③を乗せ、パセリを散らして出来上がり！

栄養価 (1人当たり)

- エネルギー 454kcal
- たんぱく質 23g
- 脂質 5.7g
- 塩分 2.0g



健康衛生課 富永 明希江 栄養士

シカ肉は低カロリー、高たんぱくで、臭みもほとんどないヘルシーなお肉です。ビタミンBや鉄分などのミネラルも豊富です。ビタミンBは新陳代謝を活発にし、疲労回復を促進してくれます。臭いが気になる人はしょうがやんにくを使ってみてください。

食べようジビエ。そして私たちがジビエの素晴らしさを発信しよう。

食べて知るジビエ

球磨村の人たちは、昔からジビエを食べてきました。猟師の知り合いからシカ肉やイノシシ肉をおすそ分けしてもらい、それを焼いて食べたり、シカ汁、イノシシ汁にして食べたりしながら、田舎ならではの食文化として私たちの体に染み付いてきました。

有害鳥獣駆除などを考えると、私たちがジビエを消費するという点でまだまだ足りないのが現状です。安全でおいしいジビエを私たちが食べることで、有害鳥獣の駆除につながり、農作物を荒らされることなく収穫できることにもつながります。球磨村のジビエの素晴らしさを、まず私たち一人一人が知っていきましよう。

栄養価も高いシカ肉

下表からシカ、ウシ、ブタそれぞれの肉の成分を比較して見てみると、シカは低カロリーで高たんぱく、脂質は少なく鉄分が豊富と、決してウシやブタの代用品ではないことが分かります。この他にもシカ肉は、ビタミンが豊富で

シカ、ウシ、ブタの肉の成分比較

食品名	重量 (g)	エネルギー (kcal)	たんぱく質 (g)	脂質 (g)	炭水化物 (g)	鉄分 (mg)
シカ肉	100	110	22.3	1.5	0.5	3.1
ウシ肉	100	201	20.2	12.2	0.3	2.7
ブタ肉	100	128	22.1	3.6	0.2	0.9

す。ビタミンには、人の体を維持するためのエネルギー源である糖質、たんぱく質、脂質の体内での働きをスムーズにする作用があります。このように栄養面でも優れているシカ肉を食べないのは、とてももったいないことです。



『球磨御膳』

一勝地温泉かわせみ (32) 0200

シカ肉のたたき、竜田揚げ、シチューなどたくさんのシカ料理が並んだ『球磨御膳』。シカ肉のいろんな食べ方を楽しみたい人にはもってこいです。



『鹿ロッケ』

田舎の体験交流館「さんがうら」 (32) 0443

田舎の体験交流館「さんがうら」のお母さんたちが作る『鹿ロッケ』。シカミンチと地元の野菜などをふんだんに使った心温まる一品です。



『森のカレー』

球磨洞 レストラ「森林」 (34) 0080

シカ肉のロース部分を使ったカツカレー。カツは脂身が少なくさっぱりとしています。『森のカレー』の他に『もみじ丼』(カツ丼) もあります。



『鹿定食』

民宿 味里 (32) 0123

シカ肉入り焼き餃子と水餃子は、臭みも無く、さっぱりしており何個でも食べることができます。「おふくろの味」を味わえる『鹿定食』です。

シカ肉はここで買えます！

シカ肉加工場のシカ肉は、村内では球磨洞で購入できます。直接購入したい人は、産業振興課までご連絡ください。この機会にぜひ一度、球磨村のシカ肉を味わってみてください。

問い合わせ (株) 球磨洞 ☎ (34) 0080 産業振興課林業係 ☎ (32) 1115

おいしいシカ肉料理を食べてみませんか？

**園児の一生懸命な姿にみんなが笑顔
渡保育園運動会**



やった！一等賞！

渡保育園運動会は9月15日、たくさんの保護者や地域住民が見守る中、さくらドームで開催されました。

園児たちは、「ナイスな走りいつ見せる？」という先生の問いかけに「今でしょ！」と声をそろえて、一人一人がみんなを一生懸命応援しました。かけっこでは、一等賞をとって両手を挙げてゴールする子や、途中転んでしまい悔しい表情を見せる子もいましたが、最後まで諦めず走り抜きました。会場からは、子どもたちに温かい拍手が送られていました。

**ニュースポーツをして親睦を深める
行政区4区健康教室**

行政区4区の健康教室は9月8日、立野分館で開催され、地域住民30人が参加しました。

健康教室ではまず、役場健康衛生課の松村玲子保健師が生活習慣病予防に関する講演を行い「住民健診を前に、自分の健康についてもう一度考えてほしい」と参加者に伝えました。講演後には、参加者でニュースポーツのマグダーツやペタンクをして交流を深めました。昼食には、ひじきご飯や豆腐ハンバーグ、なめこのみそ汁などが用意され、ヘルシーメニューに参加者はとても満足していました。



ペタンクをして参加者同士交流を深めました

**犬との触れ合い方や命の大切さを学ぶ
一勝地小犬とのふれあい教室**



まずは自分のにおいを分らせることが大切

熊本県動物管理センターのふれあい教室が9月5日、一勝地小で開催されました。

このふれあい教室で子どもたちは、犬との触れ合い方や動物の命の大切さを学習しました。子どもたちは、友達やジジ（犬）の心音を聞いて、人や動物が「生きている」ということを実感。また、動物管理センターの職員に、犬との正しい触れ合い方を教わりました。学習を終え、子どもたちからは「犬にもされて嫌なこと、うれしいことがあるんだなと思った」などの感想が聞かれました。

**地域が一体となって盛り上がる
千寿園夏祭り**

特別養護老人ホーム千寿園の夏祭りが8月24日、入所者や地域住民が大勢集まって、同施設駐車場で開催されました。

オープニングでは、立野バンド・ザ・フォレストアースがバンド演奏を披露して会場を盛り上げました。続く村内3保育園による遊戯発表では、元気に踊ったり演技したりする園児のかわいらしい姿に、入所者の皆さんもにっこり笑顔になっていました。夏祭りは途中、雨が降り出す場面もありましたが、地域が一体となって盛り上がるひとときとなりました。



元気いっぱいに演技する園児たち

**たくさんのおもてなしで敬老者を祝う
敬老会**



ひょっとこ踊りで盛り上がる（6分会会場）

高齢者を敬い、長寿を祝う敬老会が9月16日から18日の3日間、村内8会場で盛大に開催されました。

式典後の祝宴では、村内の保育園児が踊りなどを披露して敬老者の皆さんを祝福。かわいらしい園児たちの姿に、皆さんひととき笑顔になっていました。また、地域の人たちからも「ひょっとこ踊り」や「津軽三味線」の披露があり、敬老者の皆さんからは「本当に楽しかった」「また来年も来てください」という喜びの声が聞かれました。

**17組の夫婦が金婚式を迎える
熊日金婚夫婦表彰式**

二人三脚で共に歩み続け、50年を迎えた17組の金婚夫婦を祝う熊日金婚夫婦表彰式が9月11日、球磨村コミュニティセンター「清流館」で開催されました。

式では、表彰状が熊日事業局の和田浩二次長から一組一組に手渡されました。金婚夫婦を代表して岩戸智さん・昭子さん夫婦が「これまで多くの皆さんに支えられながら過ごすことができました。これからも健康に注意しながら地域社会に貢献していきたいです」と感謝の気持ちを述べました。



17組の金婚夫婦の皆さんおめでとうございます

**最後まで一生懸命な姿を見せました
こがね保育園運動会**



規律正しい通常点検を披露

こがね保育園運動会は9月8日、たくさんの保護者や地域住民が応援に駆け付け、一勝地小体育館で開催されました。

園児たちは、待ちに待った運動会で、これまで練習してきた跳び箱やマット運動、こがね太鼓2013などを披露しました。こがね保育園幼年消防クラブの通常点検で園児たちは、指揮者の指揮のもと、きびきびとした動きで規律正しい動きを披露。時折、歩数を間違えて一歩前になってしまう場面もありましたが、最後まで一生懸命な姿を見せていました。

**三球連選抜が投打で圧倒し見事優勝
球磨村ナイターソフトボール選手権**

球磨村ナイターソフトボール選手権は8月22日から28日まで、総勢8チームが出場して球磨村総合運動公園で熱戦が繰り広げられました。

予選2グループから勝ち上がり、準決勝を制して決勝進出を決めたのは、三球連選抜とエイトマン。決勝は、投打がかみ合った三球連選抜が11対5でエイトマンを破り、見事優勝しました。上位の結果は次のとおりです。

優勝 三球連選抜 準優勝 エイトマン
3位 友成会ゴールデンクラブ / Team Spirit



見事優勝した三球連選抜の皆さん

消費税転嫁対策特別措置法

消費税転嫁対策特別措置法は、消費税の円滑かつ適正な転嫁の確保のための消費税の転嫁を阻害する行為の是正などに関する特別措置法で、10月1日から施行されます（平成29年3月31日まで適用）。

① 消費税の転嫁拒否などの行為の是正に関する特別措置

平成26年4月1日以降に供給する商品または役務について、消費税の転嫁を拒む行為などが禁止されます。適用対象となる主な取引および禁止される行為は次のとおりです。

転嫁拒否をする側（規制対象）（買い手）	転嫁拒否をされる側（売り手）
大規模小売事業者	大規模小売事業者と継続的に取引を行っている事業者と継続的に取引を行っている事業者
資本金3億円以下の事業者と継続的に取引を行っている事業者など	資本金3億円以下の事業者など

禁止される行為	具体例
①減額	本体価格に消費税分を上乗せした額を対価とする内容で契約していたが、消費税分の全部または一部を事後的に対価から減らすこと
②買ったとき	原材料費の低減などの状況変化がない中で、消費税率引き上げ前の税込価格に消費税率引き上げ分を上乗せした額よりも低い対価を定めること
③購入強制・役務の利用強制・不当な利益提供の強制	消費税率引き上げ分を上乗せすることを受け入れる代わりに、取引先にディナーショーのチケットを購入させること
④税抜き価格での交渉の拒否	消費税抜き価格（本体価格）で交渉したいという申し出を拒否すること
⑤報復行為	転嫁拒否をされた事業者が、①～④の行為が行われていることを公正取引委員会などに知らせたことを理由に、取引の数量を減らしたり、取引を停止したりするなど、不利益な取引をすること

違反行為を防止または是正するため、公正取引委員会、主務大臣、中小企業庁長官が必要な指導・助言を行います。また、違反行為があると認めるときは、公正取引委員会が勧告を行い、その旨を公表します。

①に関する問い合わせ：公正取引委員会取引企画課 ☎ 03(3581)5471

② 消費税の転嫁を阻害する表示の是正に関する特別措置

平成26年4月1日以降に供給する商品または役務について、消費税分を値引きするなどの宣伝や広告が禁止されます。禁止される表示は次のとおりです。

禁止される表示	禁止される表示の具体例
①取引の相手方に消費税を転嫁していない旨の表示	「消費税は転嫁しません」 「消費税は当店が負担しています」
②取引の相手方が、負担すべき消費税に相当する額の全部または一部を対価の額から減らす旨の表示であって消費税との関連性を明示しているもの	「消費税率上昇分値引きします」
③消費税に関連して、取引の相手方に経済上の利益を提供する旨の表示であって②に掲げる表示に準ずるもの	「消費税相当分、次回の購入に利用できるポイントを付与します」

違反行為を防止または是正するため、消費者庁、公正取引委員会、主務大臣、中小企業庁長官が必要な指導・助言を行います。また、違反行為があると認めるときは、消費者庁が勧告を行い、その旨を公表します。

②に関する問い合わせ：消費者庁表示対策課 ☎ 03(3507)8800

③ 価格の表示に関する特別措置

①平成25年10月1日以降、消費税の円滑かつ適正な転嫁の確保や、事業者の値札の張り替えなどの事務負担に配慮する観点から、表示価格が税込価格であると誤認されないための措置を講じていれば、「税込価格」を表示しなくてもよいとする特例が設けられます。

※消費者への配慮の観点から、上記の特例を受ける事業者は、できるだけ速やかに「税込価格」を表示するよう努めることとしています。

【具体的な表示の例】

例1 値札、チラシ、ポスター、商品カタログ、インターネットのウェブページなどで、商品などの価格を次のように表示する。

〇〇円（税抜）	〇〇円（税抜価格）	〇〇円（本体価格）	〇〇円+税
---------	-----------	-----------	-------

例2 個々の値札などでは「〇〇円」と税抜き価格のみを表示し、別途、店内の消費者が商品などを選択する際に、目につきやすい場所に明瞭に「当店の価格は全て税抜価格となっています」といった掲示を行う。

②事業者が、税込価格に併せて、税抜き価格を表示する場合で、税込価格が明瞭に表示されている時は、景品表示法第4条第1項（不当表示）の規定は適用しないこととしました。

③①に関する問い合わせ：財務省主税局税制第二課 ☎ 03(3581)4111

③②に関する問い合わせ：消費者庁表示対策課 ☎ 03(3507)8800

④ 消費税の転嫁および表示の方法の決定に係る共同行為に関する特別措置

平成26年4月1日以降に供給する商品または役務を対象にした、事業者または事業者団体が行う転嫁カルテル・表示カルテルが独占禁止法の適用除外となります（公正取引委員会が定めた期間内にあらかじめ届け出ることが必要です）。

①転嫁カルテル（消費税の転嫁の方法の決定に係る共同行為）

例1 事業者がそれぞれ自主的に定めている本体価格に、消費税額分を上乗せすること

例2 消費税額を上乗せした結果、計算上生じる端数について、切り上げ、切り捨て、四捨五入などにより合理的な範囲で処理すること

※税込価格や税抜き価格（本体価格）を決めることは、適用除外の対象になりません（独占禁止法に違反する行為ですので注意してください）。

※転嫁カルテルについては、参加事業者の3分の2以上が中小事業者であることが必要です。

中小事業者の範囲	資本金などの額（会社）	常時使用する従業員数（会社または個人）
製造業、建設業、運輸業	3億円以下	300人以下
卸売業	1億円以下	100人以下
サービス業	5千万円以下	100人以下
小売業	5千万円以下	50人以下
政令で定める業種	業種ごとに政令で定める金額以下	業種ごとに政令で定める数以下
上記以外の業種	3億円以下	300人以下

②表示カルテル（消費税についての表示の方法に係る共同行為）

例1 税率引き上げ後の価格について「消費税込価格」と「消費税額」を並べて表示する方法を用いること

例2 税率引き上げ後の価格について「消費税込価格」と「消費税抜価格」を並べて表示する方法を用いること

④に関する問い合わせ：公正取引委員会取引企画課 ☎ 03(3581)5471

渡地区の大雨時浸水被害対策

工事費 1億 97,925 千円

渡地区の大雨による浸水被害を軽減するために導流堤の設置工事と可搬式ポンプの設置工事を行います。

①導流堤設置工事

球磨川と小川の洪水の時の水位を下げるために、下図に示す箇所に導流堤を設置します。

【工事期間】 平成 25 年 8 月から平成 26 年までを予定（実施中）

【工事施工業者】 三和建設株式会社

②可搬式ポンプの設置工事

大雨時に宅地側へ貯まった水を球磨川へ吐き出すために、可搬式ポンプを下図に示す 3 カ所に設置します。

【工事期間】 平成 25 年 11 月から平成 26 年 3 月までを予定

【工事施工業者】（土木工事）未定（機械工事）株式会社 ミゾタ

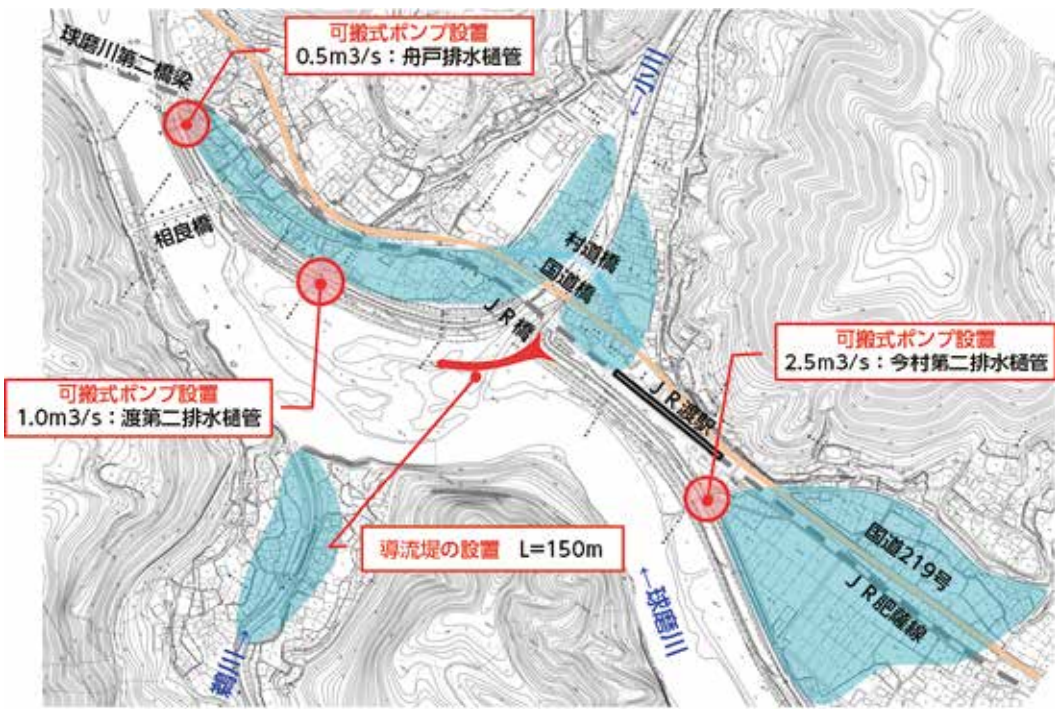

導流堤とは

- ▶本流に支流が合流する箇所で、洪水の時の支流の水流を良くするために設置する流れを導く堤防のことです。
- ▶渡地区では支流の小川が本流の球磨川に直角に合流していることから、小川の水の流れが悪くなっているため球磨川に導流堤を設置することとなりました。
- ▶この導流堤の設置により、浸水被害をもたらした平成 17 年 9 月洪水規模が流れた場合、小川の J R 橋梁付近で約 1 m の水位低下が見込まれます。



導流堤設置前



導流堤設置後

問い合わせ
国土交通省八代河川国道事務所
人吉出張所 ☎ (22)3244
または
国土交通省八代河川国道事務所
☎ 0965(32)4135

情報の窓

- INFORMATION -

お知らせ

10月は土地月間です

知っていますか？10月は土地月間、10月1日は十と一で「土」で土地の日です。土地基本法では、土地についての4つの基本理念を定めています。

- ①公共の福祉が優先します。
- ②計画に従った適正な利用が大切です。
- ③投機的な土地取引はいけません。
- ④利益に応じた適切な負担が求められます。

「一定面積以上の土地取引には、届け出が必要です」
一定面積以上の土地を売買した時は、契約後に権利取得者（買主）が届け出をする必要があります。



提出期限
契約（予約を含む）締結日から2週間以内（締結日を含む）

届出先・問い合わせ
総務企画課企画広報係
☎ (32) 1138

区域		届け出対象面積
都市計画区域	市街化区域	2,000㎡以上
	上記以外の区域	5,000㎡以上
都市計画区域外		10,000㎡以上

※球磨村の場合は、都市計画区域はありませんので、都市計画区域外の場合のみ該当となります。

届け出の必要な取引
売買・交換・売買予約・譲渡担保・代物弁済など

届け出の必要な土地面積



問い合わせ
球磨地域振興局土木工務課
☎ (24) 4213

総務企画課防災交通係
☎ (32) 1111

建設課
☎ (32) 1116

土砂災害防止法に伴う立ち入り調査

熊本県では、球磨村内の「土石流」発生の恐れのある箇所について、溪流および地形などを詳しく把握するための調査を行います。

これに伴い、調査員が地形測量や写真撮影のため私有地に立ち入る場合がありますので、ご理解とご協力をお願いします。

なお、立ち入りの際は熊本県発行の「身分証明書」を携帯し会社名の「腕章」を着用した調査員が事前説明の上、調査を行います。

調査期間
平成25年10月～平成26年3月（月曜～金曜）

「とくする商品券」を販売します

球磨村商工会では、20%お得な「とくする商品券」を 2,400 セット限定で販売します。10,000 円の商品券を購入すると、12,000 円分の買い物ができます。1 世帯当たり 100,000 円（10 セット）まで購入できます。

■特典

商品券は 1,000 円の 12 枚つづりを 1 セットとして 10,000 円で販売します。

■販売開始日 10 月 1 日～ ※売り切れ次第終了

■販売場所

(有) 久米鮮魚店・ストアーきくたけ・(資) 愛甲商店・木屋商店・大岩石油ガス店・上原商店・(有) 日當産業・球磨村観光案内所・一勝地温泉かわせみ・(株) 球磨洞

■使用期間

平成 25 年 10 月 1 日～平成 26 年 1 月 31 日

※期間内に使用しなかった商品券の換金はできません。

■利用可能事業所

球磨村商工会会員の事業所
※利用可能事業所には取扱店の目印が貼ってあります。



(問い合わせ) 球磨村商工会 ☎ (25)6660

人吉球磨広域行政組合職員採用試験

■試験・採用予定人数

栄養士 1人程度

■受験資格

①昭和48年4月2日から平成4年4月1日までに生まれた人で、栄養士の資格を持っている人

②次の1つに該当する人は受験できません。

- 日本国籍を有しない人
- 成年被後見人または被保佐人（準禁治産者を含む）
- 禁錮以上の刑に処せられ、その執行の終わるまでまたはその執行を受けることがなくなるまでの人
- 人吉球磨広域行政組合職員として懲戒免職処分を受け、当該処分の日から2年を経過しない人
- 日本国憲法の施行の日以後に、日本国憲法またはその下に成立した政府を暴力で破壊することを主張する政党その他の団体を結成し、またはこれに加入した人

■申込方法

人吉球磨広域行政組合発行の申込用紙に必要事項を記入し、郵送または持参してください。

【郵送の場合】

受験票の返信用として80円切手を貼った封筒（宛先・郵便番号を明記）を同封し、表に「人吉球磨広域行政組合職員採用試験申込」と朱書きし、封筒に入れて簡易書留で送付してください。

【持参の場合】

受験票の返信用として80円切手を貼った封筒（宛先・郵便番号を明記）を持参してください。

■受付期限 10月11日

午前8時30分～午後5時15分 ※土日を除く

■試験日・会場

（第1次試験）11月3日
人吉球磨広域行政組合アクアパーク

■申込先・問い合わせ

〒868-0085
熊本県人吉市中神町字城本1348番地1
人吉球磨広域行政組合総務課 ☎(23)3080

臨時職員を募集します

■事業主 (株) 球磨村ふるさと振興公社

■勤務先・採用予定人数・職務内容など

（募集①）

「物産館かわせみ」 1人

11月から「物産館かわせみ」に勤務し、村内の農林産物および特産品などの販路拡大業務に従事します。

（募集②）

「球磨村ふるさと振興センター」 1人

11月から「球磨村ふるさと振興センター」に勤務し、村内の農林産物などを活用した付加価値の高い特産品の開発業務に従事します。

※募集①②ともに村内の農林産物などを活用した6次産業化および直販機能の推進業務です。

■受験資格 ●現在失業中の人 ●普通自動車免一種

■勤務時間 球磨村職員の勤務時間に準じます。

■試験内容

●面接試験（約15分程度）

■試験日・時間 10月20日 午前10時～

※面接時間は、締め切り後、別途通知します。

■試験会場 球磨村役場 3階会議室

■採用通知 郵送で通知します。

■申込方法

球磨村役場総務企画課に備え付けの申込用紙と自己紹介カードに必要事項を記入し、提出してください。

■受付期間 9月25日～10月8日

午前8時30分～午後5時 ※土日を除く

■給料など

●経験などを考慮し、村の規定により支給します。

●賃金のほか社会保険・雇用保険が適用されます。

■雇用期間

平成25年11月1日～平成26年10月31日（予定）

■申込先・問い合わせ

総務企画課 ☎(32)1111

くまむら「ふるさと“いきいき”大学」 日程・会場変更のお知らせ

開催日	時間	会場	範囲
10月3日	10:00～11:30	高齢者生活福祉センターせせらぎ	野々原・中屋・中津・黄檗・吐合・日隠・橋詰
10月9日		神瀬地区多目的集会施設	四蔵・永椎・日当・大岩・木屋角・上原・松野
10月16日		大槻キャンプ場	大槻
10月18日		※那良口公民館	那良・那良口
11月22日		高沢集会所	蔵谷・坂口・高沢・横井・沢見
11月26日		※高齢者生活福祉センターせせらぎ	柳詰・松舟・田代・池下・淋・友尻・宮園
12月6日		※内布分館	内布

※印の会場について当初の日程と変更が生じていますので、ご注意ください。

（問い合わせ）教育委員会社会教育係 ☎(32)1117

住民健診を行います

■会場 集団健診の会場は次のとおりです。

実施日	会場	
11月	18日	渡地区多目的集会施設
	19日	
	20日	
	21日	神瀬多目的集会施設
	22日	田舎の体験交流館「さんがうら」
12月	23日	球磨村コミュニティセンター「清流館」
	8日	

■健診受診票の送付

（個別健診を受ける人）

→9月下旬に問診票を送付します。

（集団健診を受ける人）

→10月下旬に健康調査票を送付します。

※集団健診の健康調査票には、個人ごとの受診日および会場を記載します。

※健康調査票に記載してある受診日に都合が悪い場合は、都合の良い実施日の午前11時から午前11時30分の間に健診会場にお越しください（事前に変更の電話は必要ありません）。

■まだ健診の申し込みが済んでいない人

集団健診は今からも申し込みができますので、健康衛生課までお電話ください。

「1年に1度、自分の体の状態を確認できる絶好のチャンスです」この機会に、住民健診を受けましょう！

（問い合わせ）健康衛生課保健予防係 ☎(32)1139



相談

行政相談週間

10月21日～27日まで
行政相談週間が全国一斉に開催されます。

■行政相談とは

総務大臣から委嘱を受けた行政相談委員が、皆さんから行政サービスに関する意見や要望、苦情、行政の仕組みや手続きに関する相談などを受け付け、その解決のための助言や関係機関に対する通知などの仕事を行っています。

■このような時はご相談を

国・県・市町村の仕事、独立行政法人（国立病院など）、特殊法人（年金機構など）、国の委任または補助事業など、国・県や村行政に関する苦情や意見要望、仕組みや手続き・制度の照会など

■球磨村での行政相談

村では、1月・3月・5月・7月・9月・11月の奇数月に行政相談を行っています。

また、10月26日・27日の2日間開催される第34回ふれあいまつり「くまむら」で行政相談コーナーを設けますので、お気軽にお越しください。

さい。

【球磨村の行政相談委員】
岡本青治さん（小谷）

■問い合わせ

総務企画課総務係
☎(32) 1111

募集

かわせみ物産館に農林産物を出荷しませんか

かわせみ物産館では、月に数回、県内各所で販売（外販）を行っています。

販売場所は、びぶれす広場やゆめタウンはません、ゆめタウン光の森、熊本県庁などで、多くのお客さんが球磨村産の農林産物を買って求めています。農林産物を生産している人は出荷してみませんか。

物産館に持ち込む日程や集荷量の調整が必要ですので、出荷希望の人は事前に連絡をお願いします。今後もお知らせしますので、ぜひ出荷してください。

■10月の日程

【びぶれす広場】
3日・23日
【ゆめタウンはません】
11日・12日・13日

【ゆめタウン光の森】
18日・19日・20日

【熊本県庁】

9日・29日

■問い合わせ

一勝地温泉かわせみ物産館
☎(32) 0540

薬草栽培者募集

村では、薬草の産地化を目指し、栽培者および栽培面積の拡大を図るため、薬草「ミシマサイコ（三島柴胡）」栽培者を募集します。

薬草の需要は非常に高く、生薬会社との契約栽培のため価格が安定しています。

また、シカ、イノシシなどの有害鳥獣の被害を受けにくい作物ですので、獣害でお困りの人などは、取り組んでみてはいかがでしょうか。栽培面積は10㎡以下でも栽培できます。

栽培を希望する人または栽培についての話を聞きたい人は、産業振興課までご連絡ください。

■締め切り 10月18日

■問い合わせ
産業振興課農業係
☎(32) 1115



1 受付では腕に名札を付けます
2 マッチングでは被災者の依頼内容を確認 3 屋外では足湯の体験。ボランティアの人と会話を楽しみながら足湯でゆっくり



災害ボランティアセンターは、球磨人吉地域で河川の氾濫や土砂崩れによる、甚大な被害が発生した時に、被災地からの支援要望を受け、多方面からのボランティアを受け、多付・派遣する役割を担っています。

球磨ブロック災害ボランティアセンター設置訓練が9月7日、多良木町社会福祉協議会で行われました。当日は天候にも恵まれ、社協職員・ボランティア・婦人会の皆さん合わせて約200人が参加しました。

災害ボランティアセンター設置訓練

まずは、災害が起きないことを願うばかりですが、万が一の備えのために、このような訓練を通して、的確な対応や防災の意識を高めていかなければならないと考えさせられる一日となりました。

災害ボランティアセンターでの活動の流れ

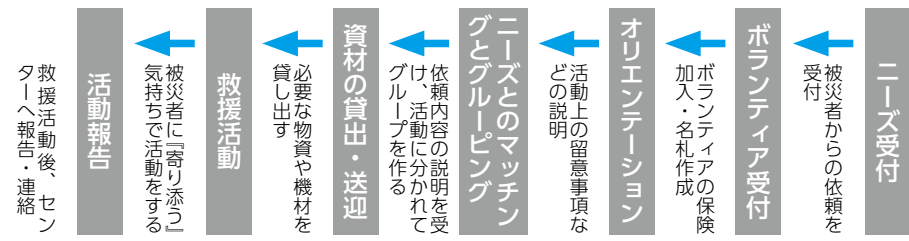

「地域の子を子どもたちへ その②」
学校応援団とは？
保護者や地域住民が、村内の小・中学校における学習活動や安心・安全の確保、環境整備などの支援を行うボランティア活動です。



茶せんの使用方を教えてもらいました

渡小の茶道教室は7月30日と8月7日の2日間、池下路代さんと太田砂美子さんを講師に迎えて開催されました。この茶道教室は、茶道を通して作法や立ち振る舞いを日常生活に役立てようと、今年で3回目の開催となりました。まず子どもたちは、正座の姿勢やお辞儀の仕方、正しい箸の持ち方などの点前作法の基礎を学びました。そして、正しい作法でお菓子を上手に

村内の小学校では、夏休み期間中もアフタースクールを開催しました。そして学校応援団が、各小学校のアフタースクールに参加し、子どもたちと一緒にさまざまな体験を行いました。前回に引き続き今回も、各小学校の夏休みの活動を紹介します。

上手にお点前の披露



お菓子を上手にいただきました



池下さん(左)と太田さん(右)

渡小の絵手紙教室は7月24日、日隠より子さんを講師に迎えて開催されました。絵手紙教室には、1年生から3年生までの29人の子もたちが参加し、季節の草花や果物などを思い思いに描きました。「絵手紙」とは、一言で言うと「絵のある手紙」のことです。子どもたちは最初に、台紙に鉛筆で下書きをした

心を込めて描く一枚

子どもたちが心を込めて一生懸命に描いた絵手紙は、感謝の気持ちがあふれるとても素晴らしい作品となりました。



絵手紙作りを楽しむ子どもたち



絵手紙の作り方を教える日隠より子さん

後、墨(筆ペン)で輪郭を描き、絵の具で色を塗りました。絵が完成した後は、家族や友達に宛ててメッセージを書きました。

学校応援団を募集しています



森さんに丁寧に教えてもらいました

村では、学校・家庭・地域が一体となって、子どもたちの育成に取り組むボランティア「学校応援団」を募集しています。
■問い合わせ
教育委員会
☎(32) 1117

赤い羽根共同募金

今年も「赤い羽根共同募金運動」が10月1日から始まります。昨年は、皆さんのご協力により多くの募金が寄せられました。皆さんから寄せられた募金は、高齢者や児童を含むさまざまな地域福祉の推進に活用しています。

今年も、一本の赤い羽根に皆さんの温かい心をお寄せください。よろしくお願ひします。



昨年度の募金額
1,241,054円

よせられた善意

社会福祉協議会へご遺族の皆さんから香典返しとしてご寄附いただきました。皆さんからのお気持ちを大切に役立てます。

- 田代 喜教様(故美保子)
- 小谷 富士夫様(故フヂエ)
- 毎床 義嗣様(故キリエ)
- 地下 袈吉様(故ヒロ子)
- 野田 スソエ様(故光次)

デイサービスの風景

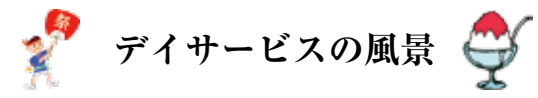

8月には、祭りの雰囲気味わってらおうと「せせらぎ夏祭り」を開催しました。夏祭では、昔懐かしい綿菓子やかき氷、ヨーヨー釣りをしました。また、踊りが始まると会場からは、拍手が起るなど、笑顔いっぱいの夏祭りでした。



色とりどりのヨーヨーはなかなか釣れませんでした



職員も法被を着て盛り上げました



球磨村の玄関「一勝地駅」を清掃しました



おいしい一勝地梨をSL人吉の乗客の皆さんにPRしました



一勝地梨は子どもたちにも大人気でした

一勝地駅清掃と一勝地梨の振る舞いボランティア
球磨村ボランティア連絡協議会(小川公子会長)が8月22日、一勝地駅の清掃と「SL人吉」の乗客客に一勝地梨の振る舞いボランティアを行いました。

午後7時30分にボランティア20人が集まり、駅舎内の清掃や草取りをしました。その後、せせらぎに移動し、梨の振る舞いの準備を進めました。午前と午後に一勝地駅で停車する「SL人吉」には、多くのお客さんが乗車。準備した梨(豊水)は全てなくなり、お客さんからは「おいしい」「甘い」と大好評でした。

球磨村青年団 ～ A young man's power ～

錦町青年団とキャンプ&ラフティング!

8月17日と18日の2日間、錦町青年団とキャンプ&ラフティングを実施!毎年1回は錦町青年団と交流会などをしており、今年は2年ぶりに合同キャンプを行いました。17日は、午後6時からリバーサイドキャンプ場でバーベキューをし、みんなたくさん食べて、たくさん飲んで交流を深めました。次の日は、最高のラフティング日和!たくさんの笑えるハプニングもあり、あつという間の約2時間半の船旅でした。錦町青年団の皆さん、2日間ありがとうございました!



千寿園夏祭り

8月24日、千寿園の夏祭りに参加しました。今年は焼きそばに挑戦!暑い中、衛生管理に気をつけながらみんなで協力して170食分を作りました。そして、皆さんのおかげで完売することができました。皆さん、お味はいかがでしたでしょうか?また来年も頑張りたいと思います!

また、中渡考之さんと那良昌宏さんは、のど自慢に参加しました!雨の降りしき中、大熱唱した2人は2位という素晴らしい成績を収めました!



全国大会へ向けて練習再開!

11月に開催される全国青年祭に合唱部門で出場することになりました!9月から練習も再開し、気合いを入れて練習に励んでいるところです!応援よろしくお願いします!

球磨太郎 レシピ

Kumantaro recipe

揚げ出し豆腐 ～ジビエみそあんかけ～



材料(4人分)

木綿豆腐.....1丁(300g)
片栗粉.....適量
揚げ油.....適量
【あん】
シカ肉(ミンチ).....60g
たまねぎ.....1/3個(80g)
油.....少量
砂糖.....小1強(4g)
濃い口しょうゆ.....小1強(8cc)
料理酒.....少量
みりん.....小1弱(4cc)
みそ.....大1強(20g)
片栗粉.....小1(3g)
水.....小1

作り方

①豆腐は8等分に切り、キッチンペーパーなどでしっかり水気を取る。
②①に片栗粉をまぶし、油で揚げる。
【あん】
③調味料は混ぜ合わせておく。たまねぎはみじん切りにし、ミンチと一緒に油で炒める。
④③がしんなりしてきたら、調味料を入れて5分くらい煮込む。
⑤に水溶き片栗粉を入れ、混ぜ合わせ、豆腐にあんを乗せて出来上がり!
※お好みでネギなどの薬味を乗せてもいいです。

栄養価(1人当たり)

エネルギー:167kcal たんぱく質:9.3g 脂質:9.7g 塩分:1.0g

今回は球磨村のシカ肉と高沢の「球磨豆腐」を使用させていただきました。

健康衛生課 栄養士 富永 明希江

陽だまり

球磨村地域子育てセンター「陽だまり」
〒869-6401 球磨村大字渡乙763(渡保育園内)
TEL:(33)0125 FAX:(33)0173
ホームページ: <http://www.kmbb.jp/watari/>

「スポーツの秋!」 渡保育園

《ファイトでRun ファイトでDance ファイトでGo》

運動会で子どもたちは、平均台、跳び箱、鉄棒、マット運動、一輪車など、これまでの練習の成果を見せてくれました。子どもたちは一人一人の目標に向かって、日々練習を積み重ねてきました。披露する結果に個人差はありますが、みんな同じように一生懸命努力したことには変わりはありません。私たちは結果の出来いかんではなく子どもたちがひたむきに練習してきた過程に大きな拍手を送りたいと思います。



息もぴったり2人旋回



鉄棒:前回り→足掛け回り



慎重に平均台



おうちの人もお客さんも参加して楽しい一日となりました



今年も決めますヨサコイソーラン



お見事!!5段クリア



スタート前の緊張の瞬間

1歳6カ月健診

すくすく大きくなってま〜す!見かけたら声を掛けてね。



【ナンシー講座】

球磨村役場の富永栄養士さんから「子どもの発育、発達のために大切な事・離乳食について」のお話を聞きました。



【ママ誕生会】

8月生まれママ誕生会。今月のメニューはピビンパなどでした。



陽だまりサロン

【救急法について】

人吉下球磨消防組合西分署からお越しいただき、心肺蘇生法、AEDの使い方、誤飲時、熱中症などの対処法を聞きました。



陽だまり 10月行事予定

- 2日☺ 陽だまりサロン
- 8日☺ 陽だまりサロン
- 12日☺ りんごの木サークル
- 16日☺ 陽だまりサロン
- 23日☺ ママ誕生会
- 24日☺ 3歳6カ月健診
- 26日☺~27日☺ 球磨村ふれあいまつり
- 28日☺~11月2日☺ 渡保育園絵本館まつり

陽だまりサロンでは、育児講座の「ナンシー講座」・「陽だまり講座」や「すこやか子育てトーク」など、フリートークに加え、球磨村で子育て中の親子やマタニティーの皆さんで楽しく過ごしています。上記の日程をご覧の上、どうぞお気軽にご参加ください。お待ちしております!(初めて参加する人は電話でご連絡ください)

休日当番医 ⑩月

6日 日	宮原医院 (多良木町)	☎(42)2082
	酒瀬川内科 (錦町)	☎(38)0050
	緒方医院 (相良村)	☎(35)0131
	公立多良木病院小児科 (多良木町)	☎(42)2560
13日 日	渡辺医院 (多良木町)	☎(45)2541
	ほづみ皮膚科医院 (錦町)	☎(26)5300
	人吉総合病院小児科 (人吉市)	☎(22)2191
14日 月	たかはし小児科内科医院 (人吉市)	☎(24)2222
	横山医院 (多良木町)	☎(42)2132
	小川整形外科医院 (あさぎり町)	☎(49)2181
20日 日	球磨村診療所 (球磨村)	☎(32)0377
	やまむら医院 (あさぎり町)	☎(45)0005
	井口医院 (多良木町)	☎(42)5570
27日 日	たかの眼科 (あさぎり町)	☎(47)2550
	堤病院九日町診療所小児科 (人吉市)	☎(22)2251
	仁田畑クリニック (あさぎり町)	☎(42)1123
27日 日	脳神経外科小林クリニック (錦町)	☎(38)5670
	増田クリニック小児科 (人吉市)	☎(22)3570

※都合により変更になる場合がありますので、受診する人は事前に当番医療機関にご確認ください。

人口・世帯の動き (平成 25 年 9 月 1 日現在)		
人口		前月比
世帯数 (戸)	1,588	1
人口 (人)	4,227	△3
男性 (人)	1,995	△1
女性 (人)	2,232	△2

各種相談日程

村で開催される各種相談の日程をお知らせします。

「こころの悩み相談」

期日：10月17日 木

時間：午後1時30分～午後4時30分

場所：球磨村コミュニティセンター

「清流館」

(問い合わせ) 住民福祉課 ☎(32)1112

本のある暮らし

球磨村公民館図書室では、1回につき1人2冊まで1週間レンタルができますのでぜひご利用ください。お待ちしております。

受付日 月～金 (祝日を除く) 受付時間 午前8時30分～午後5時
■問い合わせ 教育委員会 ☎(32)1117

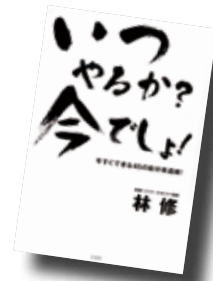

いつやるか?今でしょ!
今すぐできる45の自分改造術!
林修 著

東進ハイスクールのCMで一躍有名になった、カリスマ予備校講師・林修先生の初の著書。参考書ではなく、受験にも仕事にも使える人生のアドバイスが詰まった自己啓発本です。遅咲きの東大卒カリスマ予備校講師が、自らの豊富な体験を凝縮させて書きあげた「学び」の詰まった人生の指南書です。



くっついた 三浦太郎 著

ページをめくると…、くっついた!そのくり返しに楽しい赤ちゃん絵本です。最後は、赤ちゃんのほっぺをはさんで、お父さんもお母さんも一緒に、くっついた!赤ちゃんの周りにいる大人まで、にっこり笑顔になる絵本です。



走れ、優輝!最後まであきらめないで 川内美加 著

フルタイムで働きながら市民ランナーとして活躍を続ける息子・川内優輝。彼に走るきっかけを与え、支え続けてきた母が、息子たちと歩んだ約25年間を振り返ります。鬼ばあと呼ばれながらも走らせ続け、今では自ら走る道を選んだ息子たち。栄光と挫折を繰り返し成長する彼らを見守る母が語ります。

行事予定 EVENT CALENDER ⑩月

日	月	火	水	木	金	土
		1	2		4	5
6 球磨村ソフトテニスフェスティバル (9:00～球中)	7	8	9	10 区長文書 (お知らせ版発行)		12
13	14 体育の日 2013 6時間耐久リレーマラソン大会 (9:00～運公)		16	17 こころの悩み相談 (13:30～16:30 清流館)	18	19
	21	22	23	24 3歳児健診 (13:00～ 渡多)	25 区長文書 (広報くまむら発行)	26 第34回ふれあいまつり 'くまむら' (11:00～運公)
27 第34回ふれあいまつり 'くまむら' (9:30～運公)	28	29	30	31		

■各施設の略称
清流館：球磨村コミュニティセンター「清流館」 渡多：渡地区多目的集会施設 神多：神瀬地区多目的集会施設
やまなみ：石の交流館「やまなみ」 かわせみ：一勝地温泉かわせみ 運公：球磨村総合運動公園 さんがうら：田舎の体験交流館「さんがうら」
渡保：渡保育園 こがね：こがね保育園 神保：神瀬保育園 渡小：渡小学校 一小：一勝地小学校 球中：球磨中学校

みんなの広場

※原稿は、毎月10日までに総務企画課へ提出してください。

肥後狂句

- ・ 終着駅 やっぱり生まれ里だった
- ・ 昔から 意地張り合わず嫁姑
- ・ どっこいしょ さア世直しに掛かろうか
- ・ 一步一步 七年後には金メダル
- ・ 気楽 媽が三日の旅で留守

川柳

- ・ 立秋や 毬栗割れて ほほえんで
- ・ 立話し うなずきの傘 ごつつんこ
- ・ おもてなし 煮メと豆と 彼岸花
- ・ とけそうな 酷暑がすぎて 秋が来た

短歌

- ・ 幾山河「よくぞこまで 来たものよ」と
- ・ 笑顔で語る 大正の女
- ・ 道端に 守り下さる 地蔵さま
- ・ 今日祭日「オンカカカピサンマエソワカ」
- ・ 猛暑日の 恵みの雨の 夕暮れに
- ・ どこからともなく 赤とんぼの群れ
- ・ 彼岸会は 孫等集いて ご先祖に
- ・ 感謝を込めて 祈り奉げむ
- ・ 秋の虫 子孫を残す 為なりや
- ・ 野菜や花は 喰い散らしおり

戸籍の窓

8月届け出分(敬称略)

お誕生おめでとう

- (氏名) (保護者) (地区)
- 村本 星風 大輔 宮園
- 地下 翔理 翔太 峯

ご結婚おめでとう

- (氏名) (地区)
- 大無田 卓 大久保
- 上米良 諒子 湯前町

お悔やみ申し上げます

- (氏名) (地区)
- 地下 ヒロ子 (87) 地下
- 毎床 キリエ (81) 柳詰
- 野田 光次 (81) 松谷
- 川口 サツキ (92) 中園





ながしい
永椎 奈穂 ちゃん・
そうた
宗太くん (中園)

Smile

～笑顔で輝く球磨人～

夢は努力の先にある一。
それを知った二人の笑顔は、より輝く。 vol.06

永椎奈穂ちゃん(11)と宗太くん(9)きょうだいの『笑顔の源』は、第4級アマチュア無線技士免許を取得したことです。この免許の試験は中学校卒業程度の教養が必要とされます。一勝地小の二人は努力の甲斐もあり、今年の夏に見事合格しました。

「試験の時は、大人の人数が多くとても緊張しました」と話す奈穂ちゃんは、読書が大好きな小学5年生。夏休みに読んだ本の総ページ数は実に2000ページというから驚きです。前から無線に興味があったという宗太くんは「無線を操作している時が一番楽しいです」と話す小学3年生。そんな二人の将来の夢は『アナウンサー』と『プロ野球選手』。夢を語る二人の顔からは笑みがこぼれます。

祖父の三郎さんからプレゼントされた無線を手に二人は「よく聞こえますか」「感度はどうですか」と笑顔で応対。無線でコミュニケーションができることを知った二人は、同時に「つながり」の大切さを知りました。そんな二人なら、きっと夢をかなえることができるでしょうね。

編集後記

シカなどの有害鳥獣被害が深刻化している現在、それを駆除するだけでなく、加工して商品化し「球磨村のジビエ」としてPRしていこうと、ジビエの里活用協議会を中心に努力されています。シカなどの肉をジビエと言いますが、ジビエと聞いてもあまりピンとこない人も多いかもしれません。今はまだまだ浸透していない新参者のような存在ですが、たくさんの方がジビエを味わい、発信して、新しい球磨村の食文化に定着していければなと感じました▼先月開催を予定していた「日本一の大鮎釣り大会」。残念ながら台風の影響で中止となりました。楽しみにしていた人も多かったかと思えます。また来年、球磨川の尺鮎を狙いに、たくさんの方が球磨村を訪れてくれたらと思います▼10月26日(土)・27日(日)の2日間、「第34回ふれあいまつりくまむら」が開催されます。どうか2日間とも雨が降らずたくさんの方が訪れてにぎわいますように。

(朗)