

急流と鍾乳洞の里「球磨村」

KouHou

くまむら

No.243



くまむらのひなまつり

2013

2月号

桜の季節が待ち遠しくなります

上村公郎さん（霧島市）がヤマザクラの苗木を寄贈



左から部総務企画課長と上村公郎さん

鹿児島県霧島市で、ヤマザクラの苗木を手掛ける上村公郎さんより、2月14日、ヤマザクラの苗木を200本寄贈していただきました。
ヤマザクラは、村花で、春先には村の山々に咲き乱れます。寄贈していただいた苗木は、国道219号線の沿線などに植栽される予定です。
たくさんの方の苗木を本当にありがとうございます。

◆ 今月の表紙 ◆

くまむらのひなまつり

「人吉球磨はひなまつり」に合わせて、球磨村では、2月1日から3月15日まで「くまむらのひなまつり」が開催されています。観光案内所（一勝地駅舎内）では、梅酒もふるまわれますので、皆さんぜひお越しください。



地下翔太 Shouta Jige

「最強の公務員ランナーに近づけるように」

第2回 熊本城マラソン

KUMAMOTO CASTLE MARATHON 2013

広報くまむら 2月号 CONTENTS 目次

- | | | | |
|----|---------------|----|-----------------------|
| 3 | 第2回熊本城マラソン | 15 | 球磨村青年団2013 |
| 6 | LINEをはじめました。 | 16 | 3月休日当番医、頑張れ口アツソ |
| 8 | むらのトピックス | | 今月のおススメBooks |
| 9 | お知らせ | 17 | みんなのひろば |
| 12 | 球磨村の天然記念物&文化財 | | 2月行事予定 EVENT CALENDER |
| 13 | 陽だまり | 18 | ひなまつりコンサート |
| 14 | 社協コーナー | | |



地下翔太 (24) Shouta Jige

1988年5月23日生まれ。多良木高校を卒業後、群馬県の上武大学に進学。大学4年時には、箱根駅伝に出場し最終区間に出走。昨年の第1回熊本城マラソンでは見事優勝し初代王者に輝く。173cm、57kg

第2回熊本城マラソンが開催され、フルマラソンには全国各地から8,357人のランナーが出走しました。球磨村からは、初代王者の地下翔太選手が出走し、昨年の2時間23分41秒を4分以上更新する2時間19分30秒の好タイムで見事、2連覇を達成しました。

地下選手は、前半戦を約10人の集団で楽なペースで通過。中間地点の20キロ過ぎに自らペースアップすると、集団は、渡辺力将選手（上武大）、福田健太選手（神奈川大）の3人に。さらに26キロ付近でペースアップすると渡辺選手との2人になりました。

地下選手は、「昨年は、一人旅が続いていて25キロ付近からは疲れが出てきつかったが、今年は、一人のレースではなかったので楽しく走ることができた」と。そして、30キロ過ぎでギアをもう一段上げて、渡辺選手を突き放し独走状態に。時折、沿道に応援に来た家族や友人、球磨村の知人らに気づき、手を振る余裕も見せながら、ゴールの熊本城二の丸広場へ向けラストスパイロしました。

地下選手は、ゴールした瞬間を振り返り、「期待に応えることができ、ほっとした」と語ってくれました。

終始楽なペースで力走。 多くの声援を背に、 2連覇達成

第2回熊本城マラソンが、2月17日（日）に開催。フルマラソンには、全国各地から8,357人のランナーが出走。球磨村からは、初代王者の地下翔太選手（球磨村役場）が出走し、昨年を上回る2時間19分30秒の好タイムで見事、2連覇を達成しました。



「最強の公務員ランナー に近づけるように」

—Interview

第2回熊本城マラソン前夜、同じ境遇のランナーとして憧れだった川内優輝選手（埼玉県庁）と初対面し、メッセージをいただきました。

「30キロで私が優勝して、マラソンでは地下さんが優勝して大会を盛り上げましょう」。川内選手も私のことを同じ境遇のランナーとして耳にしていたとのこと、驚いたと同時にとても嬉しく思いました。

私は、「お互い頑張りましょう」と一言応え、力強い握手を交わしました。憧れから目標に変わった瞬間でした。

フルマラソンのレース途中、30キロ付近で、川内選手が優勝したことを、沿道で応援されていた方から知らされました。その知らせを聞いた瞬間、



熊日30キロロードレース
優勝の川内優輝選手

地下翔太

間、全身に鳥肌が立ち、私を奮い立たせました。そこからペースを一気に上げ、独走態勢になり、2連覇を成し遂げることができました。

私の力はまだまだ川内選手の足元にも及びませんが、これから少しでも追いつけるように努力していきたいと思っています。少しでも最強の公務員ランナーに近づけるように。

また、今回も出場するにあたり多くの方々から応援していただきました。本当にありがとうございます。

私は生まれ育った「球磨村」を誇りに思い走っています。これからの郷土愛を武器に戦っていきたいと思っています。



- (1) 「その他」をタッチ。
- (2) 「友達追加」をタッチ。

② 「QRコード」を利用しての友だち登録



- (3) 「QRコード」をタッチ。



- (4) 以下の「QRコード」をスマートフォンカメラをかざして読み取り、友だち登録を行う。



③ 「ID検索」を利用しての友だち登録



- (3) 「ID検索」をタッチ。



- (4) 「@kumavillage」と入力。



- (5) アイコンをタッチして、検索してから友だち登録を行う。

以上のような方法で、友だち登録が可能です。スマートフォンをお持ちの方は、ぜひ活用してみてください。

LINEの特徴

LINEの特徴として、次のことが挙げられます。

まず二つ目に、スマートフォンに根付いたサービスであるということです。スマートフォンは、常に身に付けているものであるため、緊急性の高い情報が発信された場合でも、ほぼ確実に利用者が気付くことができます。

二つ目に、10代から20代の若年層の利用者が多いことから、行政情報を若年層へ発信することが可能な点、また、観光・イベント情報を発信すること、集客にもつながる可能性があります。

そして三つ目に、プッシュ通知機能があるということです。プッシュ通知とは、情報を発信したときに、利用者が働きかけずに更新された情報を知ることができる機能です。

これらの特徴から、LINEは、他のソーシャルメディアよりも情報発信という点で優れていると考えられます。

■LINEに関する問い合わせ 役場総務企画課 (32) 1138まで



LINEをはじめました。



LINEって何?

磨村では、携帯電話スマートフォン向け無料アプリLINE(ライン)の公式アカウントを開設し、2月1日より運用を開始しました。

LINEは、Facebook(フェイスブック)やTwitter(ツイッター)などのソーシャルメディアの一つで、全世界で約1億人が利用しており、日本国内では、約4,000万人が利用しています。10代から20代の若年層を中心に利用者が急増しているスマートフォン向けの無料コミュニケーションアプリで、無料で通話やメールをすることが可能です。

また、昨年10月5日から首相官邸がLINE公式アカウントの運用を開始しており、首相官邸は、この公式アカウントを通して、政策情報や災害情報などを発信しています。

今後、球磨村においては、村内の各種イベント情報や、災害情報、インフルエンザ情報など緊急性の高い情報を随時発信していく予定です。

LINEで球磨村の情報を取得したい場合は、スマートフォンからLINEアプリをインストール後、友だち登録が必要です。友だち登録の方法は次のとおりです。

① 「検索」から友だち登録



- (1) 「友だち」をタッチ。



- (2) 「検索」に「球磨村」と入力。

- (3) 「球磨村」をタッチして、その後に表示された画面で「追加+」をタッチして友だち登録を行う。

「夢は目標の積み重ね」 地下翔太さんが道徳の授業に参加

1月31日、球磨村役場の地下翔太さんが、渡小6年生の道徳の授業に招かれ、子どもたちに努力することの大切さを伝えました。

道徳の授業は、「あこがれのパティシエ」という題材から、夢を実現していく主人公の良さを見つけるといいうもので、地下さんは、「特別な才能がなくても一人前になることができる、夢はあきらめず努力して追い続けてください。夢は目標の積み重ねです」と子どもたちにエールを送りました。



努力することの大切さを伝える地下さん

省エネについて学習する 一勝地小で省エネ出前授業

環境教育研究推進校の指定を受ける一勝地小で、2月5日、省エネコンシェルジュから宮原美智子さんを招き、省エネ出前授業が行われました。

授業は、省エネや、私たちが消費するエネルギーが何からできているのかをワークシートを使い学習しました。

授業を終えて子どもたちは「自分は、エネルギーの無駄遣いをしないように心掛ける」、「自分から進んで省エネ活動をし、周りの人にも呼びかけたい」などの感想が聞かれました。



省エネ出前授業のようす

志高い夢、目標を誓う 球磨中立志式



志高く14歳の誓い

2月5日、石の交流館やまなみにおいて、球磨中立志式が開催されました。

第一部では、多良木町教育委員会の齋藤健次郎先生より「今こそ未来に夢描こう」という演題で講演があり、齋藤先生は自らの生徒指導・高校野球の指導を通して学んだことを生徒に伝えました。

第二部では、立志の誓いが行われ、生徒一人ひとりが、これまでの自分自身を振り返りながら、これから先の夢、目標を志高く誓いました。

交通ルールをしっかりと守ろう 神瀬保育園交通安全教室



「右、左、右、オーライ！」

神瀬保育園交通安全教室が、2月14日、神瀬多目的集会施設横の広場で行われました。

園児たちは、始めに一勝地駐在所の福島康二巡査部長から、横断歩道の渡り方を教えてもらいました。

園児らは、道の脇に停車している車があり、後ろから来る車が見えない場合を想定した横断の仕方を実践し、戸惑うときもありましたが、大きな声で「右、左、右、オーライ」と大きな声で安全確認をして横断していました。

お知らせ

旧神瀬小施設活用協議会を開催します

今後の旧神瀬小施設活用について、協議会を開催します。

【期日】 3月7日（木）

【時間】 午後7時～

【場所】 神瀬多目的集会施設

【問い合わせ】 役場総務企画課 ☎（32）1111

通行規制のお知らせ

住民の皆さまにはご迷惑をおかけしますが、ご協力をお願いします。

【工事名】 村道部和田線災害復旧工事

【規制期間】 2月25日（月）～3月15日（金）まで

【規制場所】 球磨村大字神瀬字天子地内

【規制内容】 時間全面通行止め

【通行止め時間帯】 ▼午前9時～午前10時 ▼午前10時30分～正午 ▼午後1時～午後3時 ▼午後3時30分～午後5時 ※日・祝日を除く。

また、緊急車両を除く。
【問い合わせ】 役場建設課 ☎（32）1116

平成25年度国家公務員採用試験（院卒者試験、大卒程度試験）の案内

平成25年度国家公務員採用試験（院卒者試験、大卒者試験）の案内です。

【日程①】

【試験名】 国家公務員採用総合職試験（院卒者試験、大卒程度試験）

【受付期間】 ●インターネット

ト 4月1日（月）～4月

8日（月）●郵送または持

参 4月1日（月）～4月

2日（火）

【第1次試験日】 4月28日

（日）

【日程②】

【試験名】 国家公務員採用試験一般職試験（大卒程度試験）

【受付期間】 ●インターネット

ト 4月9日（火）～4月

18日（木）●郵送または持

参 4月9日（火）～4月

10日（水）

【第1次試験日】 6月16日

（日）

【日程③】

【試験名】 ▼皇宮護衛官採用試験（大卒程度試験）▼法

務省専門職員（人間科学）

採用試験▼財務専門官採用

試験▼国税専門官採用試験

▼食品衛生監視員採用試験

▼労働基準監督官採用試験

▼航空管制官採用試験

【受付期間】 ●インターネット

ト 4月1日（月）～4月

11日（木）●郵送または持

参 4月1日（月）～4月

2日（火）

【第1次試験日】 6月9日

（日）

※受験資格は、試験ごとに異なりますのでインターネットで確認するか、人事院九州事務局までお問い合わせください。

【問い合わせ】 人事院九州事務局第二課試験係 ☎

092（431）7733

ホームページ：http://

www.jinji.go.jp/saiyo.htm

熊本のこの電話相談員 養成講座の募集

【受講資格】 20歳以上の人で電話相談員を志す人、または、カウンセリングについ

て学びたい人

【応募期間】 4月中旬まで

【募集人員】 30人

【講座期間】 前期講座…5

月7日（火）～10月7日

（月）後期講座…10月15日

（火）～3月24日（月）

【会場】 熊本YMCA中央セ

ンター

【受講料】 前期・後期それぞれ25,000円

【問い合わせ】 役場住民福祉課 ☎（32）1112 熊

本いのちの電話事務局 ☎

096（354）4343

かわせみ物産館に農林産物を出荷しませんか

かわせみ物産館では、販売促進のため月に数回、熊本市等で販売（外販）を行っています。

販売場所は、熊本市のびるす広場、ゆめタウンはまぜん、ゆめタウン八代、熊本県庁などで、多くのお客さんが訪れ、球磨村産の農林産物などを買い求められています。

今後の日程は、次のとおりとなっていますので、農林産物を生産されている人は出荷をされませんか？



びるす広場での販売のようす

【3月の日程】 【びるす広場】 7日（木）・18日（月）【ゆめタウンはまぜん】1日（金）・2日（土）・3日（日）・22日（金）・23日（土）・24日（日）・29日（金）・30日（土）・31日（日）【熊本県庁】12日（火）・13日（水）

【問い合わせ】 かわせみ物産館 ☎（32）0540

軽自動車の手続きはお早めに

軽自動車税は、毎年4月1日現在で、人吉球磨自動車協会に登録されている軽自動車や126cc以上のバイクの所有者、市町村で登録されているバイク（125cc以下）や小型特殊自動車の所有者に課税されます。

4月1日に所有者であれば、4月2日以降に売却したり、廃車したりしても、その年度分は納税義務者となります。反対に4月2日以降に軽自動車等を取得しても、その年度は納税義務者にはなりません。

所有者（使用者）であるかどうかは、4月1日現在の人吉球磨自動車協会や球磨村での登録状況により判断します。

軽自動車等を下取りに出したり、他人に譲渡したりした場合は名義変更の手続きをお願いします。車検切れで乗らなくなったり、事故等により使用不能になったりした場合は、登録抹消（廃車）の手続を3月31日までに必ず行ってください。

盗難にあった場合は、警察の届出とは別に税務課にも届け出てください。登録がそのままであると、実際に使用されていなくても、軽自動車税が課税されることになります。

住所が変わった人も、車検等に登録されている住所の変更手続きが必要になります。

名義変更や登録抹消（廃車）、住所変更の手続きを、自動車販売店などの第三者に頼んだ場合は、必ず手続きが完了したかどうか確認してください。

頼んだつもりでも、頼んだ先（代行先）が手続を行っていなかったり、遅れたりして、手続きが4月1日に間に合わず、課税されている場合があります。

■軽自動車税に関する手続き場所

| 軽自動車の種類 | 手続き場所 | 必要なもの |
|---|------------------------------------|---|
| <ul style="list-style-type: none"> ●原動機付自転車（125cc以下のバイク） ●小型特殊自動車（農耕用トラクターなど） | 役場税務課 ☎（3 2） 1 1 1 3 | <ul style="list-style-type: none"> ●使用者の印鑑 ●車体番号のわかるもの ●ナンバープレート（紛失された場合でも廃車は可能です） ※名義変更の場合は、前使用者の印鑑も必要です。 ※名義変更だけの場合は、ナンバープレートは不要です。 |
| <ul style="list-style-type: none"> ●軽自動車 ●二輪（126cc～250cc） ●三輪 ●四輪乗用（軽乗用車等） ●四輪貨物（軽トラック・軽バン等） ●二輪の小型自動車（251cc以上のバイク） | 人吉球磨自動車協会 ☎（2 2） 2 2 1 5 | ※詳細は、人吉球磨自動車協会へお問い合わせください。 |

（問い合わせ）役場税務課 **☎（3 2） 1 1 1 3**

人吉球磨能力開発センター各種講座受講生の募集

次のとおり、職業訓練生を募集します。

■募集科目 ①木造建築科②配管科

■訓練期間 平成25年4月～平成27年3月の2年間

※授業は、主に土曜日（一部金曜日も）に年間63日間程度。

■受講料 年間30,000円（4月の入校時に納付）

■募集締切 4月30日（火）まで

■助成 雇用保険適用事業所には、訓練生の受講に係る賃金の一部が国から助成されます。

次のとおり、試験対策講座の受講生を募集します。

■講座科目 「土木施工管理技士」筆記試験対策講座

■訓練期間 7月20日（土）～9月7日（土）までの土曜日のみの8日間

■時間 午前9時～午後4時（6時間）

■受講料 20,000円

（テキスト代含む）

■注意事項 10月実施の試験に申し込みを予定している人が対象となります。試験申し込みまたは要項などをご相談ください。

次のとおり、パソコン講座受講生を募集します。

①回覧板はパソコンで作ろう♪超初心者用講座

■募集講座 中高年向けゆっくり進むパソコン講座

■日程 5月7日（火）～5月31日（金）の火曜日・金曜日の8日間

■時間 午後2時～午後4時（2時間×8日間）

■会場 人吉球磨能力開発センター12Fパソコン教室

■内容 電源の入れ方からはじめ、回覧板作成まで。

■募集人員 20人

■申込期限 4月1日（月）～4月30日（火）（定員になり次第締め切ります。）

■受講料 10,000円（テキスト代を含む）

②仕事に活用する・活用できる

■募集講座 エクセル基礎講座

■日程 5月7日（火）～5月31日（金）の火曜日・金

曜日の8日間

■時間 午後6時30分～午後8時30分（2時間×8日間）

■会場 人吉球磨能力開発センター2Fパソコン教室

■内容 エクセルの基礎全般。

■募集人員 20人

■申込期限 4月1日（月）～4月30日（火）（定員になり次第締め切ります。）

■受講料 12,000円（テキスト代を含む）

■申込・問い合わせ 職業訓練法人人吉球磨能力開発センター **☎（2 2） 2 4 7 5**



県民介護講座を開催します

熊本県介護実習・普及センターでは、一般県民を対象に年間を通して実施している介護講座の平成25年度受講生を募集します。

講座内容や申込書は、ホー

ムページに掲載しています。

■募集期間 3月1日（金）～3月31日（日）

■ホームページ 熊本県介護実習・普及センター…
<http://www.sawayaka.or.jp>

■問い合わせ 熊本県介護実習・普及センター **☎ 0 9 6（3 5 4） 3 0 9 1**

地域振興局広域体制を整備します

熊本県では、平成25年4月から、これまでの【地域振興局】の区域を越えた、広域的な観光振興や地域振興の推進、収税や検査などの専門性の向上を図るため、県央、県北、県南、天草の4カ所に【広域本部】を設置します。

【広域本部】設置後も【地域振興局】は、現行の10局体制を維持し、県税（収納など）の窓口や、県道の管理など住民に直接関わるサービスを引き続き提供します。

広域本部組織図は、下記のとおりです。

■問い合わせ 熊本県人事課 **☎ 0 9 6（3 3 3） 2 0 5 4**

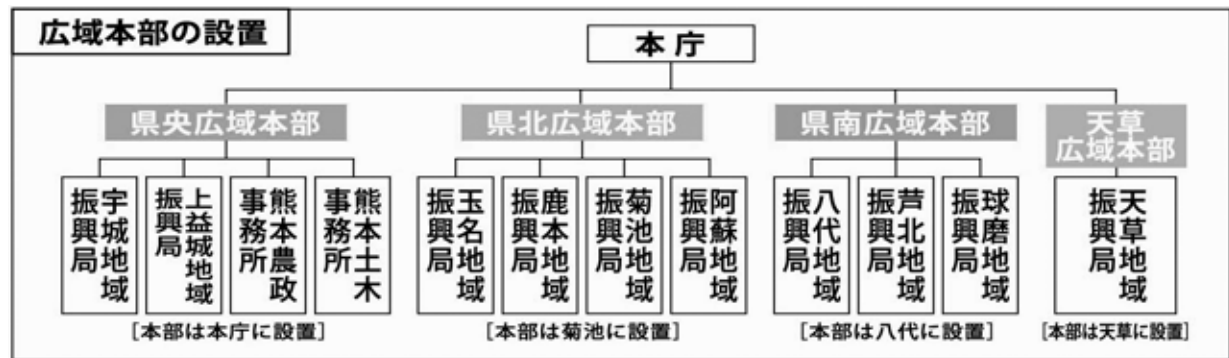

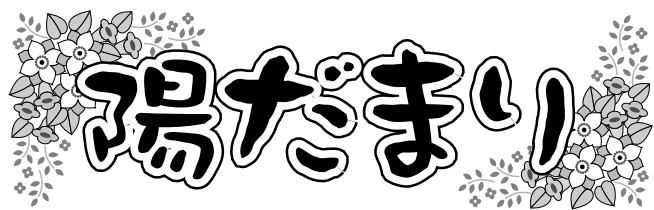

球磨村地域子育て支援センター“陽だまり”
〒869-6401 球磨郡球磨村大字渡乙763（渡保育園内）
TEL (0966) 33-0125 FAX (0966) 33-0173
ホームページ <http://www.kmbb.jp/watari/>

【たくさんの思い出を胸に…】

＝こがね保育園＝

お正月が過ぎ、2月は逃げ月、3月は去る月とアッ！という間に新年度を迎えます。

在園児は進級へのあこがれ・期待をもって楽しい園生活が過ごせるように、年長児は入学の準備・未知の世界へと旅立つ心の準備をしながら楽しかったと思えるような充実した日々を送ることができるよう、一人ひとりの子どもとしっかりと関わりながら大人も子どもも一緒になって胸を膨らませられるように一日一日を大切に過ごしていきたいと思います。

3月は、2日にお別れ遠足・15日にお話しキャラバン隊来園、23日に卒園・修了式そしておめでとうコンサートを計画しています。親子での参加行事もたくさんです。時間は一刻一刻過ぎていきます、その時しか味わえない親子の触れ合いも大切にしながら、「いろんな思い出作りができる」そんな毎日であるように願いながら保育していきたいです。

《3～4、8～9ヵ月健診》

みんな元気に大きくなっていますよ♡



《陽だまりサロン》

【ママ誕生会】

【鬼の面づくり】

かわいい福の神出現！



1月の主役！

【ナンシー講座】

「からだのしくみpartⅢ～脂肪について」
上部保健師さんよりお話を聞きました。



【健康教室】



松村健康運動士さんのご指導を受けました。

子どもたちと楽しく体操♪



《あかちゃんこんにちは》
球磨村のお宝の誕生です。よろしくね！



「陽だまり」3月行事予定

- 6日（水）陽だまりサロン
- 14日（木）3～4、8～9ヵ月健診
- 15日（金）陽だまりサロン
- 16日（土）りんごの木サークル
- 26日（火）陽だまりサロン

【りんごの木サークル】

「りんごの木サークル」で月1回の読み聞かせ定例会の後、新年会をしました。



球磨村の天然記念物&文化財 series ⑧

【一勝地阿蘇神社庚申塔】

指 定：球磨村指定 民俗（平成8年3月28日）

所 在：一勝地・宮園

こうしんとう

庚申塔は、一勝地阿蘇神社境内の南西端の隅に建っています。

承応四年（1655）の刻があり、球磨村で最古の建立で、高さ197cm、中央幅64cmの凝灰岩製で、上部に割れ目があります。上に天蓋、中央に「ア・ピ・ラ・ウン・ケン」の梵字、右に「承応四天乙未二月日」左に「庚申供養」「律師恭親」下に「犬童八良右衛門同右衛門同助三郎須恵藤右衛門緒方源助川口藤兵衛」の陰刻があります。

「恭親」は須恵村阿蘇の平等寺十七世の住職で、橋詰学習センター（元橋詰観音堂）横の五輪塔に「利生院恭親」の刻銘があります。

この庚申塔が建てられたのは、相良二十二代頼寛の時世で、この前後には

- ・正保四年（1647） 日隠薬師堂建立
- ・慶安二年（1649） 中津地蔵堂建立
- ・承応二年（1653） 意足院開山
- ・寛文二年（1662） 林正盛、球磨川開削に着手

などがあります。



神社境内には、延享四年（1747）建立の安山岩製の庚申塔があり、高さ135cm、中央幅40cm、「庚申塔延享四丁卯天九月吉日願主松江勘右衛門 一勝地村中」の陰刻銘があります。267年前にはすでに「一勝地村」と呼ばれていたことが分かります。

神社前の鳥居の柱石にも「文化二年乙酉四月吉祥日 奉寄進 一勝地村中」とあります。198年前です。

～庚申信仰とは～

庚申信仰は、中国の道教に由来する三尸の思想で、60日毎にめぐってくる庚申の夜、寝ている間に三尸の虫が体内から抜け出し、その人の行いを天帝に告げるとされています。その人の行い次第で寿命が縮められたり、病気になったりするとされ、庚申の夜は尸虫が抜け出さないように仲間と集まり、御本尊（青面金剛等）を祀り、長命・現世安穩・後生善所等を祈願しました。祀りを重ね所期の回を達すると、寺や神社、お堂、村の入口等に庚申塔を建てました。庚申講の御本尊には、青面金剛の外に帝釈天、大日如来、猿田彦神等があります。

村内には、皆さんの身近な所に文化財や天然記念物が存在しています。ぜひ、皆さんのお住まいの身近な文化財、天然記念物を再確認し、後世に受け継いでいただきたいと思います。

（問い合わせ）教育委員会 社会教育係 ☎（32）1117

■球磨郡青年団駅伝大会 力見せつけ2連覇！！

2月3日（日）、あさぎり町役場周辺にて、第43回球磨郡青年団駅伝大会が開催されました。

球磨村青年団はA・Bの2チームが出場。Aチームは、1区の小川拓郎団長が2位で、2区の今村晴香さんにタスキを繋ぐと、一気に逆転し1位に躍り出て、3区の槻木正剛さんにタスキを繋ぎました。そして、4区の浦野祐磨さん、5区の槻木亜里沙さん、6区の地下翔太さん、7区の犬童翔一郎さんと1位の座を明け渡すことなく、アンカーの那良昌弘さんにタスキを繋ぎ、2位の山江村青年団に約5分の差をつけて、見事2連覇を成し遂げました。また、Bチームも一人ひとりがタスキを最後まで繋ぎ走り抜きました。

チームワーク抜群の球磨村青年団。来年も3連覇目指して頑張ります。

【大会結果】

総合

- ①球磨村青年団 1時間07分42秒
- ②山江村青年団 1時間12分01秒
- ③湯前町青年団 1時間13分44秒

区間賞（球磨村青年団のみ）

- 2区 今村晴香さん
- 5区 槻木亜里沙さん
- 6区 地下翔太さん



①大会連覇で記念写真②ナース服に覆面した人に追いかけられる人③シカが走る④アンカーの那良昌弘さん⑤区間賞今村晴香さん

■球磨村青年団団員紹介#4



Profile

今村晴香（いまむらはるか）
団員歴：1年目
一言：みんな優しいし、ほんっとに楽しいですよ！新入団員待ってま〜す！



Profile

木屋ありさ（きやありさ）
団員歴：1年目
一言：入ったばかりの新人です。よろしくお願いします。

Profile

大無田琴音（おおむたことね）
団員歴：1年目
一言：青年団入ったけどまだよくわかりません（笑）



Profile

浦野祐磨（うらのゆうま）
団員歴：1年目
一言：青年団入ったばかりです！頑張ります！



今回は、最近入団した新顔を紹介しました。少しずつ新しい団員も増えてきて球磨村青年団も盛り上がってきています。球磨村青年団に入りたいという人がいたら、知り合いの青年団員か、または球磨村青年団のFacebookページからメッセージをください！私たちと一緒に球磨村を盛り上げていきましょう！

球磨村青年団

Facebookハジメマシタ。



気になる人は、球磨村青年団Facebookページで「いいね！」をお願いします！

愛情たっぷり だご汁で お待ちしております

3月3日（日）、旧神瀬小学校体育館にて、球磨村文化祭&生涯学習フェスティバルが開催されます。今年も球磨村ボランティア連絡協議会では、心も体もあつたまる「だご汁」サービスを行います。毎年ご好評いただいております。おにぎりも一緒に準備します。また、会場内では一年間の活動内容や写真等を展示します。お昼は、ボランティア連絡協議会の昼食コーナーでお待ちしております。



<昨年のように>
あたたまりますよ〜^o^

よせられた善意

社会福祉協議会へ御遺族の方々から香典返しとして御寄付いただきました。皆さまの気持ちを大切に役立てたいと思います。

〈1月分〉

○大平ケサヨ様（故 清 隆）

- | | | | | | | | | |
|----------------|----------------|----------------|----------------|----------------|--------------|--------------|----------------|----------------|
| ○大岩 清子様（故 憲一郎） | ○小川 祐弘様（故 シマエ） | ○高沢 公德様（故 タツコ） | ○毎床アヤ子様（故 末 男） | ○大無田敬介様（故 ツルカ） | ○春日 千子様（故 章） | ○中屋 様（故 ハツネ） | ○戸屋 照明様（故 ミツエ） | ○井川 締治様（故 テイ子） |
|----------------|----------------|----------------|----------------|----------------|--------------|--------------|----------------|----------------|

味噌で健康イキイキと！



「医者に金を払うよりも、みそ屋に払え」と言うことわざが江戸時代にあったように、

味噌は医者要らずと言われています。

味噌は、大豆・麴・塩を使ってつくられています。では、簡単に味噌の効能を紹介しましょう。

コレステロールの抑制

大豆に含まれる成分がコレステロールを体外に排出するのを促進します。

乳がん予防

大豆に含まれる成分には女性ホルモン作用物質含まれており、乳がん発生を抑えます。

老化予防

体内の酸化を予防する作用があります。

味噌の効能

整腸作用

腸内の腐敗菌や有害物を体外に送り出し、腸の掃除をしてくれます。

消化促進

味噌のタンパク質は発酵過程で消化吸収されやすい形になっています。また、消化酵素も含まれているので、他の食品の消化吸収を助けてくれます。

他に胃癌・胃潰瘍・肝臓癌予防・高血圧予防・美肌効果などがあります。

1日1回は、味噌を使ったものを食べてみてはいかがでしょうか？

栄養士 中山 千絵

みんなのひろば

村民の皆さんからお寄せいただいた「肥後狂句」「川柳」「短歌」を掲載します。全てを掲載できない場合もありますのでご了承ください。

（掲載原稿は、毎月10日までに、役場総務企画課へ提出ください。）

・初詣で家族三代へびの年

並んで拝む柏手ならし

・黄に映える寺の石だん登りゆく

銀杏のじゅうたん敷きつめられて

（山本露子）

・幼き日奉仕作業の毎日に

軍馬の餌にと草刈り励む

・数多有る出征兵士の留守家庭

学童拳って田植えの手伝い

（可津子）

【短歌】

・朝陽射し今日の始まりていねいに家を清めて心整える

（犬童幸子）

・じいとばば猫の母子で核家族

メタボ猫ストロブの前が指定席

（カヅ子）

・安倍の舵中露が睨むどきつい目

啄木鳥が榎木菌うつ真似をする

（上村義喜）

・見えたかい頭ばかり重なって

是是非非で何処のダムでん探めよらす

（鳥飼竜胆）

【肥後狂句】

・はがいさ俺ア提灯持ちだった

・器用なもん口ばかりでする渡世

・福も鬼も世間な油断しては駄目

（日當山岳）

3月行事予定EVENT CALENDER

※変更になる場合もあります

| | | | |
|-----|--|-----|--|
| 1金 | | 17日 | |
| 2土 | | 18月 | |
| 3日 | ●球磨村文化祭&生涯学習フェスティバル（9:00～旧神瀬小体育館）●ひなまつりコンサート（16:00～やまなみ） | 19火 | ●区長会（13:30～清流館） |
| 4月 | | 20水 | |
| 5火 | | 21木 | |
| 6水 | | 22金 | |
| 7木 | | 23土 | |
| 8金 | | 24日 | ●椎茸の駒打ち体験（9:00～さんがうら） |
| 9土 | | 25月 | ○区長文書（広報くまむら発行） ●渡小卒業式（9:30～渡小）●一勝地小卒業式（10:00～一小） |
| 10日 | ●球磨中卒業式（9:30～球中） | 26火 | ●行政相談（10:00～12:00清流館） |
| 11月 | ○区長文書（お知らせ版発行） | 27水 | |
| 12火 | | 28木 | |
| 13水 | | 29金 | |
| 14木 | ●3歳8ヵ月健診（13:00～渡多） | 30土 | |
| 15金 | | 31日 | |
| 16土 | | | |

[清流館]＝球磨村コミュニティセンター清流館／[渡多]＝渡多目的集会施設／[神多]＝神瀬多目的集会施設／[やまなみ]＝石の交流館「やまなみ」／[かわせみ]＝一勝地温泉かわせみ／[渡小]＝渡小学校／[一小]＝一勝地小学校／[球中]＝球磨中学校／[運公]＝総合運動公園／[さんがうら]＝田舎の体験交流館「さんがうら」

3月 休日当番医

| | | | | |
|----------|---|--------------------------------|---|--|
| 3日（日） | 東病院 増田耳鼻咽喉科 たかはし小児科内科医院 | あさぎり町 あさぎり町 人吉市 | あさぎり町岡原北 946 あさぎり町免田東 1440 - 11 人吉市相良町 8 - 1 | ☎（45）5711 ☎（45）8011 ☎（24）2222 |
| 10日（日） | 犬童耳鼻咽喉科 岩井クリニック 公立多良木病院小児科 | 多良木町 あさぎり町 多良木町 | 多良木町多良木 2834 あさぎり町深田東 445 - 1 多良木町多良木 4210 | ☎（43）0777 ☎（49）2181 ☎（42）2560 |
| 17日（日） | 桑原医院 田中医院 人吉総合病院小児科 | あさぎり町 錦町 人吉市 | あさぎり町免田東 1982 錦町大字木上西 143 - 1 人吉市老神町 35 | ☎（45）0205 ☎（38）0061 ☎（22）2191 |
| 20日（水・祭） | こんどう整形外科 犬童内科胃腸科医院 球磨村診療所 やまむら医院 | あさぎり町 あさぎり町 球磨村 あさぎり町 | あさぎり町免田東 2791 あさぎり町上北 169 - 2 球磨村大字一勝地甲 77 - 17 あさぎり町免田東 1497 - 64 | ☎（45）6555 ☎（45）1125 ☎（32）0377 ☎（45）0005 |
| 24日（日） | 古城クリニック 高田内科医院 増田クリニック小児科 | 水上村 錦町 人吉市 | 水上村大字岩野 2603 錦町一武 1576 - 1 人吉市五日町 44 | ☎（44）0321 ☎（38）3677 ☎（22）3570 |
| 31日（日） | そのだ医院 深水内科医院 たかはし小児科内科医院 | 湯前町 錦町 人吉市 | 湯前町 953 - 1 錦町西字百太郎 3585 - 14 人吉市相良町 8 - 1 | ☎（43）2063 ☎（38）3221 ☎（24）2222 |



© AC KUMAMOTO

～ Road to J1 ～

頑張れロアッソ!!

（ロアッソ熊本に関する問い合わせ先）
（株）アスリートクラブ熊本
☎096（283）1200

いよいよロアッソ熊本2013年のシーズンが始まります

開幕戦は「熊本県民DAY」
2013JリーグDIVISION2
ロアッソ熊本ホーム開幕戦
VS ガイナーレ鳥取
3月3日（日）午後3時キックオフ
会場：うまかな・よかなスタジアム
（熊本県民総合運動公園陸上競技場）

【3月の試合予定】
第1節（3日）vs ガイナーレ鳥取（HOME）
第2節（10日）vs ジェフユナイテッド千葉（HOME）
第3節（17日）vs 松本山雅FC（AWAY）
第4節（20日）vs ガンバ大阪（HOME）
第5節（24日）vs 東京ヴェルディ（AWAY）
第6節（31日）vs カターレ富山（HOME）

今月のおススメBooks

（問い合わせ及び予約先）教育委員会 ☎（32）1117
受付日：月曜日～金曜日（祝日除く） 受付時間：8：30～17：00



99%の人がしていない
たった1%の仕事のコツ
河野英太郎 著



永遠の0（ゼロ）
百田尚樹 著



はじめてのおつかい
筒井頼子 さく 林明子 え

ある人が『「はじめ」と『みじめ』は一字の違い』と印象的なことを言っていました。履き違えた「はじめさ」は思いに反して「みじめ」な結果をもたらすというのです。仕事でピークパフォーマンスに持っていくには、「はじめ」に対する考え方に、少しだけ工夫を加えることが必要です。本書ではそのための、誰でも、今すぐに力がつく仕事のヒントを紹介します。

「生きて、必ず生きて帰る。妻のそばへ、娘の元へ」涙を流さずにはいられない、男の絆、家族の絆。「娘に会うまでは死ねない、妻との約束を守るために」。そう言い続けた男は、なぜ自ら零戦に乗り命を落としたのか。終戦から60年目の夏、健太郎は死んだ祖父の生涯を調べていた。天才だが臆病者。想像と違う人物像に戸惑いつつも、1つの謎が浮かんでくる――。記憶の断片が揃う時、明らかになる真実は。

誰もが体験する「はじめてのおつかい」。そのドキドキする心情をみごとに描いた作品です。素朴なタッチの挿絵がすがすがしく、共感を呼びます。この作品には他にも細かい描写にいろいろと遊びがみられて楽しめます。子どもがいつか必ず経験する、はじめてのおつかい。ひとりのおかあさんが、子どもの体験をもとにつくったお話を、さわやかな絵本にしあげました。

ひなまつりコンサート

～愛と絆、夢と希望、そして、たくさんのありがとうの気持ちをエレクトーンとピアノの調べにのせて～



歌
森崎ひとみ



ピアノ
古里 誉子



エレクトーン
菅野大地



ハンドフルート
高山大知

球磨村では、「人吉球磨はひなまつり」の一環として、「ひなまつりコンサート」を開催します。
梅の花が咲き始め、春が近づく球磨村の芋川のほとりで、心地よい音楽を聴きませんか？
たくさんのご来場をお待ちしております。

■期日 3月3日（日）

■時間 開場 午後4時 開演 午後4時30分

■場所 石の交流館やまなみ

■入場チケット 大人 1,000円 小・中学生 500円（かわせみ温泉入浴券付）



（チケット販売問い合わせ）一勝地温泉かわせみ ☎0966（32）0200

| 人口・世帯の動き | | | |
|----------|--------|------|-------|
| | 2月1日現在 | 前月比 | 前年同月比 |
| 世帯数(戸) | 1,604 | △ 2 | △ 20 |
| 人 口(人) | 4,287 | △ 12 | △ 127 |
| 男 (人) | 2,019 | △ 5 | △ 74 |
| 女 (人) | 2,268 | △ 7 | △ 53 |

（この用紙は再生紙を使用しています。）

| 氏 名 | 年 齢 | 地 区 |
|-------------|------|-------|
| まつだに 松谷 袈光 | 75 歳 | 峯 地区 |
| おがわ 小川 シマエ | 91 歳 | 小 川 |
| まいとこ 毎床 末男 | 77 歳 | 毎 床 |
| とや 戸屋 ミツエ | 97 歳 | 那 良 |
| ののほら 野々原 光昭 | 69 歳 | 野 々 原 |
| いがわ 井川 テイ子 | 82 歳 | 那 良 |
| とづ 戸津 美智子 | 81 歳 | 那 良 |
| たどう 田頭 睦子 | 91 歳 | 田 頭 |

お悔やみ申し上げます

戸籍の窓

1月届出分
（敬称略）

編集後記

先日開催された第2回熊本城マラソン、地下翔太くんが見事2連覇を成し遂げました。今回、私も取材で熊本市内を訪れたのですが、早朝から多くのランナーや応援に詰めかけた人たちで、ものすごい雰囲気になっていました。

熊日30キロードレースでは、埼玉県庁の川内優輝選手が優勝。ゴール直前まで繰り広げられた優勝争いには鳥肌が立ちました。

そしてフルマラソンでは、地下くんが両手を突き上げてゴール。その瞬間私もゴール前でカメラのシャッターを押しながら、とても興奮していました。あのゴールの瞬間、あの場所にいられたことを、とても幸せに感じています。

最強の公務員ランナーと対面し、自らの思いも変化してきたという地下くんは、今後国際大会なども視野に入れているようです。そんな地下くんをこれから先もみんな応援していけたらなと思います。

朗

発行日／平成25年2月25日

発行・編集／球磨村役場 総務企画課
〒869-6401 熊本県球磨郡球磨村大字渡内1730

TEL 0966-32-1111
FAX 0966-32-1230
http://www.kumamura.com