

広報

急流と鍾乳洞の里「球磨村」  
Kuma Village Public Relations

8

2015.8 No.273

# くまむら



平成 27 年国勢調査のお知らせ

球磨村の夏祭り

フォトレポート

第 65 回球磨郡民体育祭結果

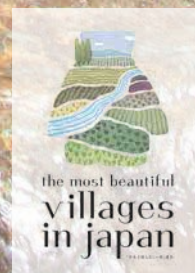

## \* Monthly Pick Up Topics \*

### 村の事業報告や地域住民との意見交換

#### 地域座談会



神瀬地域の地域座談会

8月3日から11日まで、村内5会場で村の施策報告や、地域住民の皆さんとの意見交換をする地域座談会が開催されました。

座談会では、柳詰村長が共助の村づくりや農林業の振興、高齢者にやさしい村づくりなどの実現に向けた取り組みなどを説明。企画振興課からは、国の「地方創生」に対する村の取り組みについて説明がありました。参加者からは、有害鳥獣被害対策や雇用対策、独身者の結婚支援対策、防災対策など、幅広い分野について意見や質問がありました。

#### 今月の表紙



8月14日に開催された川島地区の布ヶ滝夏祭りは、帰省してきた家族連れなどで、ととみにぎわいました。子どもたちは名物のそうめん流しなどを楽しむとともに、布ヶ滝で水遊びしてはしゃいでいました。まだ参加したことのない人は、ぜひ来年参加してみたいかがでしょうか。

## 広報 くまむら

### 急流と鍾乳洞の里「球磨村」

球磨村は熊本県の南部にあります。九州最大の鍾乳洞「球泉洞」や村の中央を球磨川が流れ、眼下に雄大なパノラマが広がる自然豊かな遊びの宝庫です。穏やかに、緩やかに、人と自然が調和した悠久のロマンが、今も受け継がれています。

## 8月号の目次

### - CONTENTS -

平成 27 年国勢調査のお知らせ	03
球磨村の夏祭り	04-05
第 65 回球磨郡民体育祭	06-07
Kuma Village Topics	08
たかおと音楽教室／いきいき元気栄養教室／私たちのふるさと発見「球磨村さんがうら」／渡保育園平和保育集会	
インフルエンザ予防接種のお知らせ	09
特定健診のお知らせ	10
ごみの野焼きは禁止です!! 浄化槽は法定検査が義務付けられています	11
敬老会のお知らせ 空き家調査を実施します	12
情報の窓口	13-15
くまむらスマイルスポーツクラブ	16
球磨村社会福祉協議会	17
陽だまり	18
球磨村青年団／文芸の広場／戸籍の窓口	19
今月のレシピ／乳幼児健診／年金相談会／休日在宅当番医	20
行事予定／新刊紹介	21
球磨村家庭教育講演会 編集後記	22

# スマート国勢調査!

全国一斉インターネット回答をスタートします!



データの向こうにドラマがある

＼ 5年に1度の大調査!! /

## 国勢調査が、進化しました!

今回の調査は、パソコン・タブレット・スマートフォンからもご回答いただけます!

いつでもどこでも、便利に回答。  
パソコン、タブレット、スマートフォンでの回答を可能に!!

インターネット回答は

9月10日~20日

9月10日~9月12日

インターネット  
回答用IDを配布

9月10日~9月20日

インターネット  
回答

インターネット回答がなかった  
世帯には調査員が調査票をお配りいたします!!

調査票での回答は

10月1日~7日

9月26日~9月30日

調査票を  
配布

10月1日~10月7日

調査票  
提出

回答いただいた情報は厳重に保護されます。国勢調査は「統計法」で厳格な秘密保護が定められています。回答いただいた内容は統計以外の目的に使用することはありません。

国勢調査は、日本国内に住むすべての人と世帯を対象とした、国の最も重要な統計調査です。

調査結果は、福祉施策や防災計画、生活環境の改善をはじめとした日本の未来をつくるために欠かせない様々な施策の計画づくりなどに役立てられます。  
マンションなどの集合住宅にお住まいの方、管理者の方におかれましても調査への回答、ご協力をお願いいたします。

国勢調査コールセンター



0570-07-2015 IP電話の場合: 03-4330-2015

設置期間: 平成27年8月24日から10月31日まで

市内通話料OK ナビダイヤル。受付時間: 午前8時~午後9時(土・日・祝日にもご利用になれます)

※おかけ間違いのないようご注意ください。

※ナビダイヤルの通話料金は、一般の固定電話の場合、全国一律に市内通話料金でご利用いただけます。

※携帯電話・PHSの場合、それぞれ所定の通話料金となります。

※IP電話用電話番号の通話料金は、所定の通話料金となります。

国勢調査2015キャンペーンサイトにてスペシャルムービー公開中!!

くわしくは

国勢調査2015

検索

<http://kokusei2015.stat.go.jp/>



国勢調査をよそおった「かたり調査」にご注意ください。

調査員は、「国勢調査員証」を身に付けています。不審に思われた場合には、市区町村の国勢調査担当までお問い合わせください。



総務省統計局・都道府県・市区町村からのお知らせです

# 食べて、笑って 思いっきり楽しんだ地域の夏祭り

8月8日の水篠夏祭りとさんがうら夏祭りを皮切りに、13日にたかおと夏祭り、14日に布ヶ滝夏祭り、隠れ念仏の里夏祭りが開催されました。各祭り会場には、帰省してきた人や地元地域住民などが訪れ、食べて、笑って、思いっきり夏祭りを楽しんでいました。





2



5



3



1



6



4

①誰が1番!?ラムネ早飲み競争(水篠夏祭り) ②さんがうら夏祭りに参加した人吉一中の3年生③天を見上げて一気にラムネを飲む子どもたち(さんがうら夏祭り) ④布ヶ滝で水遊びして涼む子どもたち⑤ひよっとこ踊りは各会場を盛り上げました⑥子どもたちが「住吉谷奴」を披露(たかおと夏祭り) ⑦そうめん流しは冷たくておいしい⑧人吉ねぶか太鼓の披露(隠れ念仏の里夏祭り)

# 球磨村の夏祭り

水篠公民館で行われた『水篠夏祭り』には、小川流域の地域の人たちや、帰省した人が集まりました。子どもたちのラムネのみ競争や、福引大会などもあり、たくさんの笑顔があふれていました。

田舎の体験交流館さんがうらで行われた『さんがうら夏祭り』には、人吉一中3年生も参加しました。祭りのフィナーレでは、松谷柵田から花火が打ち上げられ、大きな歓声が上がっていました。

こととして2回目を迎えた『たかおと夏祭り』では、神瀬地域の郷土芸能「住吉谷奴」を、子どもたちが元気に披露しました。ほかに、ひよっとこ踊りや、神瀬出身の歌手相良昇さんのステージがあり、最後には約700発の花火が打ち上げられて盛り上がりました。

川島地区の『布ヶ滝夏祭り』の名物は、そうめん流し。祭りに訪れた人たちは、約30杯の竹の流し台を流れてくるそうめんを、楽しそうにすくって頬張っていました。布ヶ滝で水遊びする家族の姿もあり、涼しい時が流れていました。

高沢地区の『隠れ念仏の里夏祭り』は、同地区のつつじ公園で行われました。祭りには人吉ねぶか太鼓が出演。力強い太鼓の音色が高沢地区に響き渡りました。



8



7



①強豪相手に健闘したバスケットボールチーム  
 ②決勝まで一人で投げ抜いたソフトボール男子  
 戸屋武文選手③雨の中で腕を振る糸原幸樹選手  
 ④29歳以下100㍎と200㍎の2冠を達成した  
 鎌畑彰吾選手⑤最後まで健闘したサッカーチ  
 ーム⑥34歳以下女子100㍎で2位の友原望美選  
 手⑦来年こそは優勝を目指すグラウンド・ゴル  
 フチーム⑧⑩団体戦では3位入賞した卓球チ  
 ーム⑨三塁打を放った舟戸勲選手⑪惜しくも勝利  
 を逃したソフトボール女子。来年はまず1勝⑫  
 決勝ではホームランを放った鶴口光和選手

- ◎各競技成績一覧
- ▽ゲートボール
    - (男子) 2位
    - (女子) 6位
  - ▽グラウンド・ゴルフ
    - (男子) 5位
    - (女子) 8位
  - ▽ゴルフ
    - (一般男子) 3位
    - (男子50歳以上) 6位
    - (男子60歳以上) 5位
    - (総合) 5位
  - ▽弓道
    - (個人) 4位 鶴田健二
    - (総合) 4位
  - ▽軟式野球 1回戦敗退
  - ▽ソフトボール
    - (男子) 2位
    - (女子) 1回戦敗退
  - ▽ソフトテニス
    - (個人) 2位 松江由香・山口垂矢芽ペア
    - (団体) 予選敗退
  - ▽卓球
    - (一般男子) 予選敗退
    - (男子60歳代) 予選敗退
    - (一般女子) 予選敗退
    - (女子60歳代) 優勝 日当幸代
  - (団体)
    - 3位 地下ミツ子
    - 3位 上原三三三
  - ▽サッカー
    - (Aチーム) 予選敗退
    - (Bチーム) 予選敗退
  - ▽銃剣道
    - (個人) 2位 地下一郎
  - (総合) 4位
  - ▽ボウリング
    - (総合) 8位
  - ▽バドミントン
    - (男子29歳以下) 3位 槻木龍矢
    - (男子40歳代) 優勝 大無田浩司
    - (男子団体) 2位
    - (女子29歳以下) 優勝 岡ひとみ・尾崎郁美ペア
    - (女子30歳代) 優勝 舟戸恵美
    - (女子団体) 3位
  - ▽バスケットボール 1回戦敗退
  - ▽剣道
    - (男子3段以下) 2位 小川晃聖
    - (総合) 3位
  - ▽水泳
    - ▼男子
      - (25歳以上50㍎以下) 優勝 野々原真矢
      - (35歳以上50㍎以下) 優勝 毎床貴哉
      - (35歳以上50㍎自由形) 3位 丸橋勝寿
      - (45歳以上50㍎バタフライ) 優勝 大無田満浩
      - (45歳以上50㍎自由形) 優勝 大無田満浩
      - (45歳以上100㍎自由形) 優勝 大無田満浩
      - (45歳以上100㍎Mリレー) 3位 大無田満浩・大無田清和・尾方崇・地下一郎
      - (45歳以上100㍎リレー) 2位 大無田満浩・大無田清和・地下一郎・尾方崇
      - (45歳以上200㍎リレー) 2位 大無田満浩・大無田清和・地下一郎・尾方崇
    - (55歳以上25㍎平泳) 2位 地下一郎
    - (55歳以上50㍎平泳) 優勝 尾方崇



12



8



4



11



10



9



7

# 第65回球磨郡民体育祭 フォトレポート

球磨郡民体育祭は5月20日から7月19日まで球磨郡の各会場で開催されました。屋外競技では、雨に見舞われ選手一人一人苦勞していましたが、ソフトボール男子は準優勝、陸上競技でも各選手好成績を残しました。水泳では、個人やリレーで上位入賞も多数あり、球磨村選手の活躍が光りました。

- |  |  |  |   |                                      |   |   |   |  |   |                                     |                                    |  |   |                                    |                                    |                                    |                                    |                                    |                                    |  |
|--|--|--|---|--------------------------------------|---|---|---|--|---|-------------------------------------|------------------------------------|--|---|------------------------------------|------------------------------------|------------------------------------|------------------------------------|------------------------------------|------------------------------------|--|
| <p>(35歳以上1000メートルリレー)<br/>優勝 木屋裕子・東さゆり・尾方浩美・舟戸久美</p> | <p>(25歳以上200メートルリレー)<br/>優勝 尾方浩美・高沢美由紀・舟戸久美・大岩瑞佳</p> | <p>(25歳以上1000メートルリレー)<br/>3位 吐合由里恵・槻木亜里沙・東さゆり・大岩瑞佳</p> | <p>(25歳以上25メートル平泳)<br/>優勝 大無田阿矢加・木屋ありさ・豊永眞悠子・槻木亜里沙</p>  | <p>(25歳以上25メートル自由形)<br/>3位 吐合由里恵</p> | <p>(25歳以上50メートル背泳)<br/>3位 大岩瑞佳</p>            | <p>(25歳以上1000メートルリレー)<br/>優勝 大岩瑞佳・槻木亜里沙・高沢美由紀・中津由香里</p> | <p>(25歳未満2000メートルリレー)<br/>優勝 大無田阿矢加・豊永眞悠子・木屋ありさ・尾方央</p> | <p>(25歳未満25メートル自由形)<br/>優勝 尾方央<br/>3位 東はづき</p> | <p>(25歳未満25メートル平泳)<br/>優勝 大無田阿矢加<br/>2位 尾方央<br/>3位 東はづき</p> | <p>(55歳以上50メートル自由形)<br/>3位 地下一郎</p> | <p>(65歳以上25メートル自由形)<br/>2位 尾方崇</p> | <p>(65歳以上50メートル自由形)<br/>2位 田頭幸一</p>                    | <p>▼女子<br/>(25歳未満25メートル平泳)<br/>優勝 大無田阿矢加<br/>2位 尾方央</p> |                                    |                                    |                                    |                                    |                                    |                                    |  |
| <p>(34歳以下1000メートル)<br/>2位 友尻望美</p>                   | <p>(34歳以下1500メートル)<br/>3位 今村晴香</p>                   | <p>(35歳以上1000メートル)<br/>3位 水篠こずえ</p>                    | <p>(30歳以下4x1000メートルリレー)<br/>5位 日隠啓知・丸橋勝寿・那良昌宏・大無田浩司</p> | <p>(30歳以下39歳砲丸投げ)<br/>優勝 岩崎祐樹</p>    | <p>(40歳以下49歳砲丸投げ)<br/>優勝 平根啓介<br/>5位 大岩正明</p> | <p>(29歳以下4x1000メートルリレー)<br/>優勝 地下克愛・地下翔太</p>            | <p>(29歳以下5000メートル)<br/>優勝 浦野祐磨・鎌畑彰吾</p>                 | <p>(29歳以下1000メートル)<br/>優勝 鎌畑彰吾</p>             | <p>(29歳以下2000メートル)<br/>優勝 鎌畑彰吾</p>                          | <p>(29歳以下1500メートル)<br/>優勝 地下翔太</p>  | <p>(29歳以下5000メートル)<br/>優勝 浦野祐磨</p> | <p>(29歳以下1000メートル)<br/>優勝 鎌畑彰吾</p>                     | <p>(29歳以下2000メートル)<br/>優勝 鎌畑彰吾</p>                      | <p>(29歳以下1500メートル)<br/>優勝 地下翔太</p> | <p>(29歳以下5000メートル)<br/>優勝 浦野祐磨</p> | <p>(45歳以上25メートル背泳)<br/>2位 木屋裕子</p> | <p>(45歳以上25メートル平泳)<br/>2位 尾方浩美</p> | <p>(55歳以上25メートル平泳)<br/>優勝 東さゆり</p> | <p>(55歳以上50メートル平泳)<br/>優勝 東さゆり</p> | <p>(35歳以上1000メートルリレー)<br/>優勝 舟戸久美・高沢美由紀・中津由香里・尾方浩美</p> |
| <p>▼男子<br/>(29歳以下1000メートル)<br/>優勝 鎌畑彰吾</p>           | <p>(29歳以下2000メートル)<br/>優勝 鎌畑彰吾</p>                   | <p>(29歳以下1500メートル)<br/>優勝 地下翔太</p>                     | <p>(29歳以下5000メートル)<br/>優勝 浦野祐磨</p>                      | <p>(29歳以下1000メートル)<br/>優勝 鎌畑彰吾</p>   | <p>(29歳以下2000メートル)<br/>優勝 鎌畑彰吾</p>            | <p>(29歳以下1500メートル)<br/>優勝 地下翔太</p>                      | <p>(29歳以下5000メートル)<br/>優勝 浦野祐磨</p>                      | <p>(45歳以上25メートル背泳)<br/>2位 木屋裕子</p>             | <p>(45歳以上25メートル平泳)<br/>2位 尾方浩美</p>                          | <p>(55歳以上25メートル平泳)<br/>優勝 東さゆり</p>  | <p>(55歳以上50メートル平泳)<br/>優勝 東さゆり</p> | <p>(35歳以上1000メートルリレー)<br/>優勝 舟戸久美・高沢美由紀・中津由香里・尾方浩美</p> |   |                                    |                                    |                                    |                                    |                                    |                                    |  |

## 球磨村の自然を体いっぱい満喫

私たちのふるさと発見「球磨村さんがうら」



きれいにスイカが割れました

渡保育園の年長児とあおむし応援団渡学童クラブの子どもたちは7月24日、田舎の体験交流館さんがうらで夏の遊びを楽しみました。

午前中は子どもたちで協力し合ってカレー作り。釜戸でご飯を炊いて、おいしいカレーライスができました。午後からはトロッコ道の散策や虫取りなどをして、球磨村の自然を体いっぱい満喫しました。おやつの中にはスイカ割りをしました。子どもたちでお互いに声を掛け合い、きれいにスイカが割れると大きな歓声が上がっていました。

## 楽しく歌って心と体をリフレッシュ

たかおと音楽教室

くまむらふるさと“いきいき”大学では7月22日、神瀬福祉センターたかおとで、楽しく歌って心と体をリフレッシュする音楽教室を開催しました。

音楽教室には、地域の老人クラブやデイサービスの利用者の皆さんなどが参加。谷口音楽教室代表の谷口阿佐子さんの指導で、昔懐かしい童謡や歌謡曲などを歌いました。谷口先生が所属するコーラスグループ「あじさい」の皆さんによる歌の披露もあり、参加者の皆さんは美しい歌声に聞き入っていました。今後も音楽教室を開催予定ですのでぜひご参加ください。



谷口さんの指導で楽しめました

## 約束を守ることで平和につながる

渡保育園平和保育集会



園児の平和保育宣言

日本はことし戦後70年の節目を迎えました。渡保育園では8月5日から8日までを平和保育週間として「ちいさなやくそく つなげるへいわ」をテーマに、戦争や平和、命の大切さなどについて学びました。

8日の平和保育集会には園児の保護者も参加。子どもたちと一緒にあって一人一人が平和に過ごすために必要なことを考えました。上田博孝園長は「みんなが仲良く平和に過ごすために、保育園や家庭にはそれぞれ約束事があります。約束を守れる人になってください」と子どもたちに伝えました。



# インフルエンザ予防接種は 10月1日 からです

## インフルエンザ予防接種について

- 全て個別接種（医療機関での接種）で実施します。
- 接種費用の補助対象者は、65歳以上の人または60歳以上で一定の障害がある人のみです。
- 対象者で予防接種を希望する人は、回覧の申込書に必要事項を記入し、各区（各班）で取りまとめて、健康衛生課まで提出してください。

**65歳以上の人など**…医療機関で受けていただく個別接種のみになります。

- 対象者** 対象者の年齢の基準日を11月30日とし、次に該当する人
- ①接種当日に満65歳以上の人
  - ②60歳以上65歳未満の人で、心臓・腎臓・呼吸器に障害がある人、またはヒト免疫不全ウイルスにより免疫の機能に障害がある人（身体障害者手帳1級所持の一部の人）

- 接種期間** 球磨郡の医療機関：10月1日（木）～12月28日（月）  
人吉市の医療機関：10月1日（木）～11月30日（月）  
郡市以外の県内医療機関：10月1日（木）～12月28日（月）

**自己負担金** 1,400円（生活保護世帯員は無料） **接種回数** 1回

- 申し込み**
- ①区長文書で回覧する「65歳以上のみなさんへ インフルエンザ個別予防接種実施のお知らせ」に添付している「高齢者インフルエンザ個別予防接種申込書」に、必要事項（氏名・生年月日・希望医療機関名）をご記入ください。
  - ②9月末頃、接種希望者（申込者）に予診票を送付します。
  - ③予診票が届いてから、**接種を希望する医療機関に接種の予約を入れてください。**  
※入院中または施設に入所している人で接種を希望する場合は、健康衛生課へお問い合わせください。

**接種医療機関** 次の医療機関で高齢者インフルエンザ予防接種を受けることができます。

地域	医療機関名
球磨郡	球磨村診療所（球磨村）・犬童内科胃腸科医院（あさぎり町）・犬童耳鼻咽喉科（多良木町）・緒方医院（相良村）・脳神経外科小林クリニック（錦町）・高田内科医院（錦町）・田中医院（錦町）・深水内科医院（錦町）・増田耳鼻咽喉科クリニック（あさぎり町）
人吉市	愛甲産婦人科ひふ科医院・愛甲やすらぎ医院・あいだ診療所・有島耳鼻咽喉科医院・伊津野医院・岡医院・球磨病院・河野産婦人科医院・小林脳神経外科・願成寺ごんどう医院・しらおく内科クリニック・たかはし小児科内科医院・高浜内科医院・たかみや医院・田中医院・田中クリニック・辻胃腸科心療内科・辻循環器科内科・堤病院・堤病院附属九日町診療所・手塚病院・愛生会外山病院・外山胃腸病院・とやまクリニック胃腸科肛門科・外山内科・豊永耳鼻咽喉科医院・浜田医院・ひとよし内科・人吉リハビリテーション病院・平井整形外科リハビリテーションクリニック・ふかみ耳鼻咽喉科・万江病院・三浦整形外科医院・光永医院・やまぐちマタニティ

※かかりつけの医療機関が球磨郡・人吉市以外の人で、接種を希望する場合は、「医療機関名」と「医療機関の所在地」をご記入ください（県内に限る）。 例) ○○医院（八代市）

**64歳以下の人**…医療機関で受けていただく個別接種のみになります。

インフルエンザの予防接種を受けることはできますが、**接種費用は全額自己負担**です（接種費用の助成はありません）。

**実施医療機関** 接種を希望する医療機関に直接お問い合わせください。

**接種回数** かかりつけ医にご相談ください。

**接種料金** 医療機関によって料金が異なる場合がありますのでご確認ください。

問い合わせ 健康衛生課保健予防係 ☎(32)1139

まだ間に合います！

# 特定健診の申し込みはお済みですか？

【住民健診日程】

健診区分	日程	会場	受診項目
集団検診	11月11日(水)・12日(木)	渡多目的集会施設	特定健診
	11月13日(金)	神瀬福祉センターたかおと	後期高齢者健診
	11月14日(土)～16日(月)	球磨村コミュニティセンター清流館	若者健診
	11月17日(火)	田舎の体験交流館さんがうら	各種がん検診
個別健診	9月～12月	人吉市内の契約医療機関(要予約) ※医療機関により実施日は異なります。	特定健診 後期高齢者健診 子宮がん・乳がん検診
	9月～1月	球磨村診療所(要予約) ※インフルエンザ予防接種期間は、 実施できない場合があります。	特定健診 後期高齢者健診

健診の申込先・問い合わせ 健康衛生課保健予防係 ☎(32)1139

## メタボリックシンドロームとは？

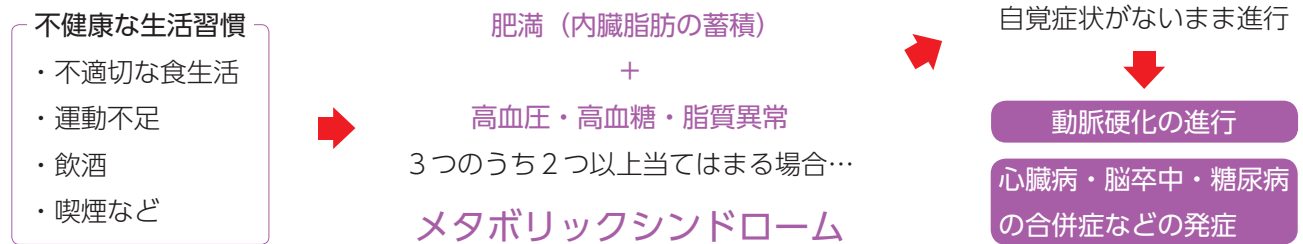

平成25年の健診結果で球磨村は、メタボリックシンドローム該当者が県内ワースト1位となりました。年齢を重ねると動脈硬化は誰にでも起こります。その速度は人によって違いますが、高血圧・高血糖・脂質異常症や喫煙などが関係します。年に1度は特定健診を受けて、自分の血管の状態を知り、生活習慣病を予防しましょう！

動脈硬化が進行すると起こりうる疾患

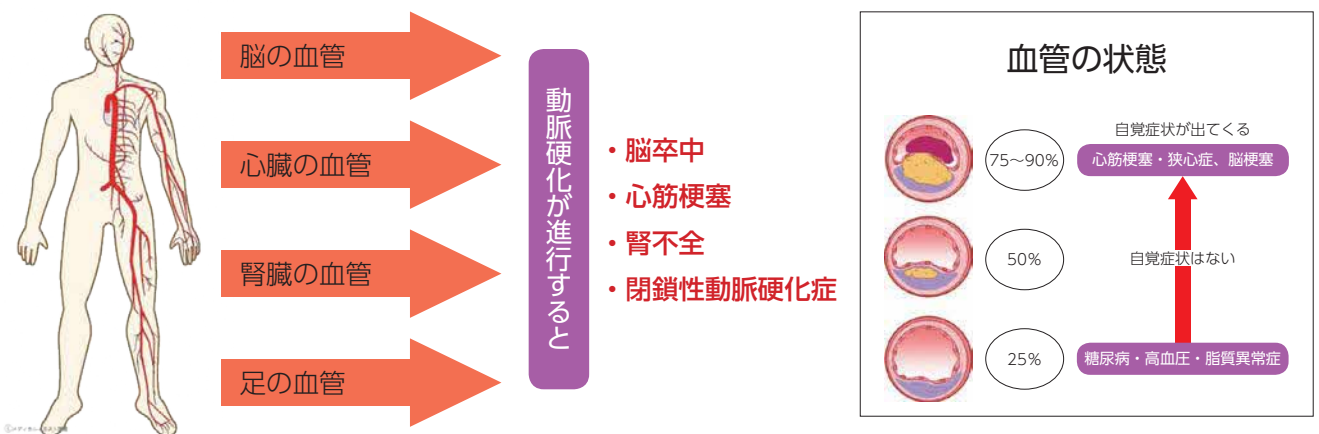

野焼きの煙で周辺住民の皆さんが迷惑しています!!

## ごみの野焼きは**禁止**です!!



※煙の状況によっては火災と思われ、消防署や警察に通報される場合があります!!

「ごみを燃やしているのは、うちだけではない」「迷惑はかけていない」と思っていると、生活環境がよくなるどころか、周辺住民とのトラブルに発展します。

野焼きは、例外を除き「廃棄物の処理及び清掃に関する法律」(以下「廃棄物処理法」という)第16条の2で禁止されています。野焼きの煙は、ダイオキシンなどの有害物質を発生させるだけでなく、周辺住民の生活の迷惑にもなりかねません。最悪の場合、火事になる恐れもあります。ごみは野焼きせずに、決められた収集日に「ごみステーション」に出しましょう。また事業所からのごみは、自らの責任で適正に処理を行ってください。

次のような焼却行為は「廃棄物処理法」第16条の2に違反しますので罰せられることがあります。

- 地面の上で直接ごみを燃やすこと
- ドラム缶や一斗缶、掘った穴でごみを燃やすこと
- ブロックやコンクリートなどで囲った中でごみを燃やすこと
- ドラム缶に煙突を付けただけのような簡易な焼却炉でゴミをもやすこと

野焼き等の違反行為をした場合は、5年以下の懲役又は1,000万円以下の罰金（「廃棄物処理法」第25条第1項第15条）に処せられることがあります。

問い合わせ 健康衛生課生活環境係 ☎(32)1139

## 浄化槽は**法定検査**が義務付けられています

浄化槽は、適正な使用、保守点検、清掃を行うことによって、生活により排出された汚水を浄化してきれいな水を流すことができる装置です。浄化槽法という法律で、これらが適正に行われているか、きれいな水が放流されているか確認する法定検査が義務付けられています。

検査は、熊本県知事が指定した検査機関である公益社団法人 熊本県浄化槽協会が事前に右記のようなはがきで通知した検査日に訪問し、現場で検査を行い、放流水を持ち帰り水質検査を行います。

郵便はがき

料金後納郵便

熊本県浄化槽協会

〒965-3307

熊本県上益城郡嘉島町上押027番地56

電話 096-284-3355 FAX 096-284-3388

フリーダイヤル 0120-159-3388

発行日:平成27年 07月 21日

■下記の内容で検査にお伺い致しますので  
よろしくお願ひ申し上げます

1 検査予定日:	平成27年 07月 29日
2 検査浄化槽:	合併 5人槽
3 検査員氏名:	●●●●●
4 検査場所:	球磨郡球磨村 庄●●●●●
5 検査場所名:	自宅
6 検査手数料:	¥3,800

登録番号: \_\_\_\_\_

※検査の結果は、法定検査事業の目的以外には使用いたしません

(表)

浄化槽設置者(管理者)様 熊本県浄化槽協会(浄化槽法第7条)  
公益社団法人 熊本県浄化槽協会  
〒965-3307  
熊本県上益城郡嘉島町上押027番地56  
電話 096-284-3355 FAX 096-284-3388  
フリーダイヤル 0120-159-3388

浄化槽法定検査のお知らせ  
(浄化槽法第11条検査)

浄化槽法第11条の規定による毎年1回の指定検査機関が行う水質に関する検査(定期検査)を、ハガキ表面記載の内容で実施いたしますので、よろしくお願ひ致します。

(期せず)  
・検査当日は事務検査として、保守点検及び清掃の記録も確認いたしますので記録票の準備をお願いします。  
(お留守の場合は実関係先等わかりやすいところに貼付をお願いします)  
・検査予定日の変更希望または下水道施設による中止の場合はお手数ですがご連絡をお願いします。  
・車輦及び犬等により検査が実施できない場合がありますので、ご配慮をお願いします。  
・検査手数料は当日検査員にお支払いいただくか、後日検査結果書を送付する際に同封いたします専用振込用紙で金融機関窓口からお振込みください。

(裏)

### 【検査内容】

#### ①使用開始検査 (第7条検査)

浄化槽を使い始めてから3~5カ月を経過した後に、設置工事が適正に行われ、浄化槽の機能が正常に維持されているかどうかの検査を行います。

#### ②定期検査 (第11条検査)

毎年1回、浄化槽の保守点検・清掃が適正に行われ、浄化槽の機能が正常に維持されているかどうか検査します。

#### ③検査手数料 (5~10人槽)

	単独処理浄化槽	浄化槽 (合併処理)
使用開始検査 (7条検査)	—	9,800円
定期検査 (11条検査)	3,200円	3,800円

※法定検査のほか、保守点検・清掃が法律で義務付けられていますので必ず検査受検をおねがいします。

検査についての問い合わせ 公益社団法人熊本県浄化槽協会 ☎096(284)3355

# 敬老会のお知らせ

高齢者を敬い、長寿を祝うことを目的に、9月14日(月)から16日(水)まで、村内8会場で敬老会を開催します。本年度の対象者は、昭和16年4月1日までに生まれた人(平成28年3月31日までに満年齢75歳になる人)です。  
 ※敬老会期間中の『ふれあいサロン事業』は中止となりますのでご了承ください。

## 会場一覧

期日	分会	対象地区	会場
14日 (月)	1分会	内布・山口・地下・今村・峯・島田	渡多目的集会施設
	4分会①	友尻・宮園・橋詰・柳詰・松舟・田代・池下・淋・向淋・大坂間・告・松本・小谷	高齢者生活福祉センターせせらぎ
	6分会	部・和田・堤岩戸・神一区・神二区・木屋角・上原・松野・四蔵・永椎・日当・大岩・簸瀬・伊高瀬・上部・多武除・楮木・川島・大瀬	神瀬多目的集会施設
15日 (火)	3分会①	岡・浦野・板崎・中園・田頭・馬場	球磨村コミュニティセンター清流館
	3分会②	蔵谷・坂口・高沢・横井・沢見	高沢地区多目的集会所
	4分会②	野々原・中屋・中津・黄檗・吐合・日隠・中渡・岳本・黒白	高齢者生活福祉センターせせらぎ
16日 (水)	2分会	水篠・糸原・立野・境目・蔵谷・大槻・小川・舟戸・茶屋・椎屋	渡多目的集会施設
	5分会	大無田・大久保・鷓口・千津・松谷・那良・那良口・毎床・俣口・茂田・遠原	田舎の体験交流館さんがうら屋内運動場

※受付・開始時間は対象者の皆さんに個別に通知します。

問い合わせ 住民福祉課福祉係 ☎(32)1112

## 空き家を活用した移住定住促進事業

### 空き家調査を実施します

村では本年度、村内79集落の空き家について調査を実施します。調査結果から、村外からの移住者をはじめとした住居を探す人たちのニーズに応えるための空き家の状況・情報を提供できる空家バンクなどを創設して移住定住の促進を図ります。

調査期間は、空き家調査員が各集落を巡回し、所有者の把握や空き家の状況など、住民の皆さんにお尋ねする場合がありますのでご協力をお願いします。

**実施期間** 9月～平成28年2月(予定)

**調査内容** 空き家の戸数、土地・空き家所有者の把握(意向調査含む)、建物状況、敷地状況など

問い合わせ 企画振興課企画広報係 ☎(32)1114

**お知らせ**

**地域公共交通に対するアンケート調査などを実施します**

人吉・球磨の10市町村と関係機関で設置する「人吉・球磨地域公共交通の活性化協議会」では、地域公共交通の再編のため、アンケート調査や各交通機関、観光施設などでの調査員による聞き取り調査を実施します。詳細は、球磨村ホームページに掲載している「人吉球磨地域公共交通だより Vol.1」をご覧ください。

**実施時期** 8月中旬～9月上旬

**対象者**

人吉球磨地域住民、鉄道・バス利用者など

**問い合わせ**

人吉市役所自治振興課

☎(22)2111 (内線2222)

球磨村役場総務課総務係

☎(32)1111

**休診のお知らせ(9月)**

球磨村診療所の休診日をお知らせします。ご迷惑をおかけしますがよろしく願います。

**休診日** 11日(金)～12日(土)

**問い合わせ**

球磨村診療所

☎(32)0377

**救急フェア2015**

人吉下球磨消防組合では、9月9日の「救急の日」に、「救急フェア2015」を開催します。

**期日** 9月6日(日)

**時間** 午後1時～

**場所** 人吉スポーツパレス

**内容**

医師による講演会・ヒーローショー・はしご車試乗・煙体験コーナー・放水体験コーナーなど

**問い合わせ**

人吉下球磨消防組合消防本部

☎(22)5469

**国民年金保険料後納制度**

国民年金保険料の未納期間があると、将来年金が受け取れなかったり、年金額が少なくなったりします。

国民年金保険料は、2年を過ぎてしまうと納められなくなるため、2年を過ぎた未納期間がある人のために、平成24年10月1日から3年間に限り、10年前の分までさかのぼって納めることのできる「10年の後納制度」が実施されていましたが、平成27年9月30日で終了となります。

平成27年10月1日からは、新たに「5年の後納制度」が3年間に限り実施されます。後納制度の利用を希望する人は、八代年金事務所へ申し込みを行ってください。

なお、老齢基礎年金を受給してい

る人は、後納制度を利用することはできませんのでご注意ください。

**問い合わせ**

八代年金事務所

☎0965(35)6123

住民福祉課住民係

☎(32)1112

**広報くまむら7月号の訂正**

広報くまむら7月号の記事に誤りがありましたので、訂正してお詫びします。

**訂正箇所**

3ページ「平成27年くまむら職員採用試験」

(誤) 一次試験期日 9月21日(日)

(正) 一次試験期日 9月20日(日)

**問い合わせ**

企画振興課企画広報係

☎(32)1114

**相談**

**成年後見制度出張相談会**

【第1回相談会】

**期日** 9月7日(月)

**時間** 午後1時～午後4時

**場所** 球磨村コミュニティセンター  
清流館 第1会議室(役場隣)

**問い合わせ**

住民福祉課福祉係

☎(32)1112

**【成年後見制度とは?】**

認知症・知的障害・精神障害などの理由で判断能力が不十分で自分一人では財産管理や契約などができない人に対し、後見人が本人に代わって財産を管理や必要な契約を結んで本人を保護・支援します。

○物忘れがあつて不動産や預貯金などの財産管理ができない

○福祉サービスや施設入所の契約をしたいけど内容が理解できない

○悪徳商法で高額な商品を買ってしまった

○今は大丈夫だけど、今後高齢になって判断能力がなくなってしまうのが心配…

このような悩みや相談がある人は気軽に出張相談会をご利用ください。

【人吉球磨成年後見センター】

判断能力が不十分な人が住みなれた地域で安心して暮らせるよう、成年後見制度の利用を支援する機関として、ことし4月に開設されました。

**主な業務**

○成年後見制度の利用に関する相談と手続き支援

○成年後見制度の普及・啓発

○成年後見人などの受任

(後見人などの受け手がいない人を対象に、人吉社会福祉協議会が後見人などとなり支援します)

○市民後見人の養成

(後見業務の担い手として地域住民を対象に研修を行い、市民後見人を養成します)

**ひろの健康相談**

**受付時間**

午後2時～午後3時(要予約)

※1回につき2人まで

**9月の日程**

10日(木)

担当医・村上 良慈 医師

場所・人吉保健所

25日(金)

担当医・村田 良介 医師

場所・多良木町多目的研修センター

**問い合わせ**

人吉保健所保健予防課

☎(22)3107

**ひろの悩み相談**

臨床心理士が、さまざまな心の悩みの相談に応じます。

\*臨床心理士とは人間の『心』の問題に対応する『心の専門家』です。

**期日** 9月17日(木)

**時間** 午後1時30分～午後4時30分

**場所** 役場や自宅

※相談は予約制です。まずは電話で住民福祉課福祉係までお申し込みください。

**相談内容**

出産の不安・子どもの発達の心配、子育ての悩み・子どもの不登校・介護疲れ・借金問題・家庭(家族)の心配ごと・ギャンブルやアルコール、買い物にのめり込んでやめられ

ない・職場・学校の対人関係の悩み・憂鬱な気分が続く・眠れない・家庭内暴力(妻、夫、恋人、子ども)など  
**申込先・問い合わせ**  
住民福祉課地域包括支援係  
☎(32)1112

**特設人権相談所を開設します**

次のことでお困りの人は、お気軽にご相談ください。秘密は守られます。

○家庭内(夫婦・親子・扶養・嫁・姑など)のことで悩んでいる

○相続関係(通行・排水・境界・日照など)で困っている

○借地、借家(不当な明け渡し、家賃値上げ、家賃の滞納など)で困っている

○相続・遺言(相続人・遺産分割・遺言の方法など)で悩んでいる

○人権問題(名誉や信用の侵害・公害・差別・いじめ・体罰など)で困っている

○外国人が生活環境や価値観などの相違で困ったり、悩んだりしている

○金銭問題(保証・クレジット・サラ金など)で困っている

○その他いろいろな心配ごとや困りごとで悩んでいる

**期日** 9月9日(水)  
**場所** 球磨村コミュニティセンター 清流館 第1会議室(役場隣)  
**時間** 午前10時～午後3時

**担当者** 人権擁護委員 板崎 壽一(友尻)

☎(32)1159

上原 正博(木屋角)

☎(34)0020

吉田 智子(茶屋)

☎(33)0046

※相談は無料です。

**「高齢者・障害者の人権あしん相談」強化週間**

高齢者や障害者をめぐるさまざまな人権問題の解決を図るための、人権相談活動を強化するため、全国一斉「高齢者・障害者の人権あしん相談」強化週間が実施されます。

**主催** 熊本地方法務局及び熊本県人権擁護委員連合会

**実施内容**

専用相談電話での相談受付  
☎0570(003)110  
(ゼロゼロみんの110番)

**期間** 9月7日(月)～13日(日)

**時間** 平日：午前8時30分～午後7時  
土日：午前10時～午後5時

**相談担当者** 人権擁護委員・法務局職員

**相談内容** 虐待、差別、偏見など、高齢者・障害者をめぐるさまざまな人権問題

※秘密は厳守されます。

**行政相談**

行政相談は、皆さんの行政に対する苦情や疑問を相談していただくためのものです。秘密は固く守られます。お気軽にご相談ください。

**期日** 9月15日(火)

**時間** 午前10時～正午

**場所** 球磨村コミュニティセンター 清流館 第2会議室(役場隣)

**対応者** 毎床 喜代利 委員

行政評価事務所職員

**問い合わせ**

総務課総務係

☎(32)1111

**オープン・スピーカーズ・ミーティング**

飲酒の問題があり、飲酒のとりわかれから回復しようとする人たちのための機会です。ぜひご参加ください。

**期日** 9月6日(日)

**時間** 午前10時～午後3時30分

**場所** 中小企業大学校人吉校

**資料代** 500円

※入院中の人は無料。

**内容** ○熊本県のアルコール依存症対策

○人吉球磨地域の取り組み

**問い合わせ**

AA九州沖繩セントラルオフィス

☎099(248)0057

# 募 集

## 自衛官採用試験

### ●防衛大学校（推薦）

受験資格

高卒（見込） 21歳未満の人

受付期間 9月5日（土）～9月9日（水）

試験日 9月26日（土）・27日（日）

### ●防衛大学校（総合選抜）

受験資格

高卒（見込） 21歳未満の人

受付期間 9月5日（土）～9月9日（水）

試験日（一次） 9月26日（土）

### ●防衛大学校（一般・前期）

受験資格

高卒（見込） 21歳未満の人

受付期間 9月5日（土）～9月30日（水）

試験日（一次） 11月7日（土）・8日（日）

### ●防衛医科大学校看護学科学生（自衛官コース）

受験資格

高卒（見込） 21歳未満の人

受付期間 9月5日（土）～9月30日（水）

試験日（一次） 10月17日（土）

### ●防衛医科大学校医学科学生

受験資格

高卒（見込） 21歳未満の人

受付期間 9月5日（土）～9月30日（水）

試験日（一次）

10月31日（土）・11月1日（日）

### ●陸上自衛官（看護）

受験資格

看護師免許があり、保健師か助産師

免許（見込）があり、36歳未満の人  
 受付期間 9月5日（土）～9月30日（水）  
 試験日（一次） 11月28日（土）  
 問い合わせ

自衛隊熊本地方協力部

人吉地域事務所

☎（22）4704

## 第11回丸太切り大会 参加チーム募集

家族や職場、地域の仲間を誘って  
 思い出づくりに参加してみませんか。

期日 10月24日（土）

時間 午後1時～（予定）

場所

球磨村総合運動公園さくらドーム

メインステージ（ふれあいまつりくまむら会場）

参加資格 18歳以上の人

※参加者のうち必ず1人は女性を入れてください。

ルール

丸太の早切りを3人のリレー（1人1回の輪切り）で行い、速さを競います。

募集チーム数

10チーム限定（3人1チームとし補欠含め5人まで登録してください。）

※応募多数の場合は、事務局にて抽選を行います。

応募締切

10月2日（金） 午後5時

応募方法

事務局にある「申込書」に記入の

うえ提出ください。

賞金 優勝3万円・準優勝2万円  
 3位1万円

問い合わせ

建設課（ふれあいまつりくまむら丸太切り大会事務局）

☎（32）1116



昨年の丸太切り大会

## パソコン講座受講生募集

「働く人のパソコン講座」を開催します。現在働いている人や、定年退職、育児を終えた人、45歳以上で再就職のために準備をしている人など受講できます。

コース 初級編・応用編2コース

日程

10～12月の各土曜のうち8日間

時間

午前9時～午後4時（合計48時間）

会場 人吉球磨能力開発センター

## 内容

ワード（文書作成）・エクセル（表計算）の操作・インターネット・デジカメの操作

募集人数

（初級編）20人（応用編）18人

申込期限 9月10日（木）～10月9日（金）

※定員になり次第締め切ります。

受講料 1万円

※別途、教科書代2千円をいただきますので、申込書と同時に納入してください。

申込先・問い合わせ

人吉球磨能力開発センター

☎（22）2475

## お母さんのための再就職実践 コース受講生募集

県では、出産・子育てなどの就業ブランクを解消し、働きたいお母さんの再就職を応援するために、無料のパソコン講習や再就職準備セミナーを開催します。

受講要件や申込書様式などは、熊本県しごと相談・支援センターのホームページに掲載しています。

申込期限 9月24日（木）必着

その他

○テキスト代は自己負担で1132円となります。

○託児あり

お問い合わせ

熊本県しごと相談・支援センター

☎096（351）0500

気軽にスポーツを楽しみましょう!!

# くまむらスマイルスポーツクラブ

本クラブは、村民の皆さんが幸せな生涯をおくるために、スポーツを通じて健康な人づくり、活気のある村づくりを目指しています。本年度も新規会員を募集します。自分の健康のため、幸せな生涯のために一緒に運動しませんか？まずは見学でも結構です。いつでも楽しく健康づくりが行える環境をくまむらスマイルスポーツクラブが提供します。

## ～ 種 目 ～



### バドミントン

期日：毎週金曜  
時間：20:00～22:00  
場所：渡小体育館

期日：毎週木曜  
時間：19:00～21:00  
場所：球磨中体育館

渡

一勝地



### 卓球

期日：毎週水曜  
時間：19:30～21:30  
場所：渡小体育館

期日：毎週月曜  
時間：19:00～21:00  
場所：旧神瀬小体育館

渡

神瀬

### バスケットボール

期日：毎週木曜  
時間：19:30～21:30  
場所：球磨中体育館



### ビーチボールバレー

期日：毎週土曜  
時間：20:00～22:00  
場所：渡小体育館



### ソフトミニバレー

期日：毎週月曜・木曜  
時間：20:00～22:00  
場所：大無田林業センター



### 剣道

期日：毎週月曜・木曜  
時間：19:00～20:00  
場所：渡小体育館

期日：毎週火曜・木曜  
時間：18:30～20:00  
場所：一勝地小体育館

渡

一勝地



### フットサル

期日：毎週水曜  
時間：20:00～22:00  
場所：田舎の体験交流館  
さんがうら体育館

①

期日：毎週土曜  
時間：19:00～21:00  
場所：球磨中体育館

②

### ソフトテニス

期日：毎週月曜  
時間：19:30～21:30  
場所：球磨中テニスコート



### ランニング

期日：毎月第3日曜  
時間：17:00～18:00  
場所：球磨村総合運動公園



### グラウンド・ゴルフ

期日：毎週月曜・水曜・金曜  
時間：13:00～15:00  
※時期によって変更あり  
場所：旧神瀬小グラウンド



#### 申込方法

- ①事務局に電話  
↓
- ②事務局から各クラブ代表者に連絡！  
↓
- ③連絡した日から参加可能！

問い合わせ くまむらスマイルスポーツクラブ事務局 ☎(32) 1117  
(球磨村教育委員会内)

#### 申込方法

年会費：1,000円（保険料）  
※別途各クラブで参加料が必要となります。





真剣に学ぶ参加者



心肺蘇生法の訓練



消防署 OB と自衛隊 OB による実演



楽しくカレー作り



導流堤の見学



火起こし体験



避難路について説明がありました

## 災害時の応急処置などを学ぶ

災害ボランティアアスキルアップ研修会が7月27日、昨年度の災害ボランティア養成講座に参加した人を対象に、高齢者生活福祉センターせせらぎで開催されました。

今回の研修は「災害時の応急処置」をテーマに行われ、人吉下球磨消防組合西分署の職員を講師に、心肺蘇生法、AEDの使用法、骨折・止血時の応急処置などを学びました。

子どもたちが災害時などの困難な状況でも、自ら考え、お互いに助け合い、生き抜く知識と技を身に付けるためのワークキャンプが8月3日と4日の2日間、高齢者福祉センターせせらぎと渡多目的集会所を会場として実施され

ました。午前は、カレー作りと飯ごう炊飯を行いました。午後は、ハザードマップを使って現地視察や役場防災担当職員による避難路の説明がありました。子どもたちは真剣な表情でワークキャンプに取り組んでいました。

## ワークキャンプで防災について考える

**共同募金自動販売機**  
高齢者福祉センターせせらぎ駐車場に共同募金自動販売機を設置しました。売上の20%が募金となりますので、たくさんの方々にご利用いただきたいと思っております。



ご利用の際は高齢者福祉センターせせらぎ駐車場をご利用ください

## 寄せられた善意

社会福祉協議会へご遺族の皆さんから香典返としてご寄付をいただきました。皆さんのお気持ちを大切に役立てたいと思っております。

（7月分）

- 井本百子 様 (故 金善)
- 川島重信 様 (故 貴美子)
- 大坂間治喜 様 (故 九州男)
- 大無田和年 様 (故 ハツ子)
- 浦野勉 様 (故 ミハル)
- 平田和子 様 (故 山並袈義)

## へいわってすてきだね 〈渡保育園〉

戦後 70 年を迎え、渡保育園の平和保育もこととして 36 回目となりました。

今回は「ちいさなやくそく つなげるへいわ」をテーマに平和について考えました。保育園にも家庭にも、みんなが仲良く暮らしていくためにルールがあります。家庭から始まる小さなルールから保育園、学校、仕事と大きな社会へ向けているような約束事が出てきます。日本は、過去のつらい体験から学んだ約束を、これからも守っていかなければなりません。

平和保育週間中、慰霊塔へ出向きました。子どもたちは、戦死した人たちが、戦争で食料や薬がなく病気で亡

くなった人たちがいることを知り、ご冥福を祈り、花を手向けてお参りをしました。

平和集会では沖縄戦の衝撃的なパネルを見て二度と過ちは繰り返さないこと、平和は自分たちの手でつくりあげていくことを誓いました。

最後に沖縄の小学生が書いた絵本「へいわって すてきだね」の「このへいわがずっとつづいてほしい。みんなのえがおがずっとつづくように、ぼくもぼくのできるからがんばるよ」という平和メッセージに、これからも日常の平和がおびやかされることなく、笑顔が続いてほしいと思いました。



## 【3歳6カ月児健診】



大きくなりました！

## 陽だまり 9月行事予定

- 1日(火) 陽だまりサロン  
「救急法」
- 10日(木) 3カ月児、6カ月児健診
- 13日(日) 渡保育園運動会  
こがね保育園運動会
- 16日(水) 陽だまりサロン  
「癒しのヨガ」
- 26日(土) りんごの木サークル
- 29日(火) 陽だまりサロン  
「梨パイ作り」

## 【陽だまりサロン】

### “癒しのヨガ”

笹渕先生を講師に迎えて、癒しのヨガを指導していただきました。



ママたちヨガでリフレッシュ！



### “梅ゼリー作り”

5月に作った梅ジュースで梅ゼリーを作りました。



### “ママ誕生会”

メニューはホットドッグサンドやからあげ



陽だまりサロンでは、毎回、育児講座やフリートークなど、球磨村で子育て中の親子やママニティーの皆さんで楽しく過ごしています。上記の日程をご覧ください。どうぞお気軽にご参加ください。お待ちしております！（初めて参加する人は電話でご連絡ください）

### ◆ 7/18 渡保育園夏祭り



焼きそば作りの手伝い。頑張ったかいがあり、完売しました。

### ◆ 8/2 くまむら探検隊



ロープを使って木登り体験。子どもたちは暑  
い中、元気に楽しく活動しました。



修了証を手に記念撮影。ご協力していただいた皆さん、ありがとうございました。

### ◆ 7/25 こがね保育園夏祭り



かき氷やジュース、焼きそばなどのバザーをしました。

### 青年団文化祭に向け猛練習中!!

9月5日(土)、6日(日)に青年団文化祭が行われます。合唱・ダンス・郷土芸能・意見発表・のど自慢・アトラクションに出場します。3連覇に向け、合唱練習中です。ことしは総合優勝できるように頑張りますのでぜひ、あさぎり町須恵文化ホールへお越しください。



## 文芸の広場

※原稿は、毎月10日までに企画振興課へ提出してください。

### 【肥後狂句】

神頼み 頭で通る見込み無ア  
せびらかし 本気にされて大慌て  
いつの間にやら 村も爺いと婆ばかり  
是非とも 戦争の無い国造り  
毛並のよさ 焚き割りそうな三代目  
余る どしこソロバン弾いても  
落第かも それでも続けたい狂句

日當山岳

鳥飼竜胆

### 【川柳】

盆花火 精霊さんも 上ぎげん  
土用干 真つ赤な顔す 梅星が  
球磨梨を 味のせまわる 漆谷まで  
暑い日に 野菜ほしがる 天の水  
高音瀬 昔の流れれ どこえやら  
鰻重を おいしく食べて 夕涼み  
毎日が 暑さ暑さ 日が暮る  
とうふより ポテトが好きな 孫世代  
断捨離で 身がるになって 淋しいね

上村義喜

継

部フクエ

カツ子

### 【短歌】

短冊に 孫四人の名を 太くかき  
天辺に結ぶ 佳き風に舞え  
あちこちが 痛みだします ころなれば  
願いごと多し 七夕さまに  
藤崎台の 孫・祐大の 凛々しくて  
勝ち越し儀飛で 役目を果たす  
亡娘が残せし パッチワークの 未完品  
額に仕上げて 下さりし人あり  
病室の 窓より見ゆる 木山淵  
カヌー操る 高校生等

山本露子

犬童幸子

可津子

## 戸籍の窓

7月届け出分(敬称略)

### ▼お誕生おめでとう

氏名	保護者	地区
椎葉 結心	忍	友尻
日當 遥雅	智也	山口

### ▼お悔やみ申し上げます

氏名	年齢	地区
井本 金善	82歳	大久保
川島 貴美子	76歳	川島
山並 袈義	93歳	島田
野々原 牧男	88歳	野々原
大無田 正信	77歳	大無田
大坂間 九洲男	88歳	大坂間
藤山 シズエ	92歳	神瀬二区

### 人口・世帯の動き (8月1日現在)

人口		前月比
世帯数(戸)	1,545	- 3
人口(人)	4,019	- 7
男性(人)	1,909	- 6
女性(人)	2,110	- 1
高齢化率(%)		40.7



1人あたりの栄養価  
エネルギー：207kcal たんぱく質：12.0g 脂質：12.3g 塩分：1.3g

**【材料（4人分）】**

ナス…4本 ひき肉…200g ショウガ…1/2 かけ  
(調味料)  
みりん…大1 料理酒…大1/2 味噌…大2強  
サラダ油…大1 ごま油…小1

**【作り方】**

- ①ナスは食べやすい大きさに乱切り、水に5分ほどさらし、ペーパータオルで水気を切る。しょうがはみじん切りにする。
- ②フライパンにサラダ油を中火で熱し、しょうがとひき肉を炒め、ナスも炒める。
- ③肉に火が通ったら、混ぜ合わせた調味料を加え、全体からめる。
- ④仕上げに、ごま油を入れ、ひと混ぜし、出来がり！

健康衛生課 管理栄養士 富永明希江

**9月 乳幼児健診**

問い合わせ 健康衛生課保健予防係 ☎(32)1139

●3カ月児、6カ月児健診

健診	対象者	日程	場所
3カ月	平成27年2月22日～平成27年6月10日生まれ	10日(木)	渡多目的集会施設
6カ月	平成26年10月1日～平成27年1月31日生まれ		

受付時間 午後1時～午後1時15分 内容 小児科健診、身体計測、子育て・栄養相談

持参物 母子健康手帳、問診票、バスタオル、お出かけセット（ミルクやおムツ、着替えなど）

●こども歯科健診・フッ素塗布

健診	対象者	日程	場所
1歳	平成26年7月1日～平成26年10月31日生まれ	24日(木)	渡多目的集会施設
2歳	平成25年2月1日～平成25年5月31日生まれ		

受付時間 午後指定時間 内容 歯科健診、個別相談、希望者にはフッ素塗布

持参物 母子健康手帳、問診票、フェイスタオル ※上記の対象者以外の人もお呼びすることがあります。

**9月 年金相談会**

問い合わせ 八代年金事務所 ☎0965(35)6123/住民福祉課住民係 ☎(32)1112

八代年金事務所による年金相談会が次のとおり開設されます。お気軽にご相談ください。

場所	日程
人吉市消費生活センター	4日(金)・7日(月)・11日(金)・14日(月)・18日(金)・25日(金)・28日(月)
錦町温泉センター	9日(水)・30日(水)
多良木町多目的研修センター	2日(水)・16日(水)

予約受付時間 午前9時～午後5時

※3日前までに予約が必要ですので、年金手帳を準備の上、八代年金事務所までご連絡ください。なお、予約は先着順となりますので、相談者が多い場合はご希望に添えない場合もあります。

**9月 休日在宅当番医**

※都合により変更になる場合がありますので、受診する人は事前に医療機関にご確認ください。

6日(日)	宮原医院 (多良木町)	☎(42)2082	21日(月)	脳神経外科小林クリニック (錦町)	☎(38)5670
	酒瀬川内科 (錦町)	☎(38)0050		人吉医療センター (人吉市)	☎(22)2191
	緒方医院 (相良村)	☎(35)0131	22日(火)	たかの眼科 (あさぎり町)	☎(47)2550
	公立多良木病院小児科 (多良木町)	☎(42)2560		緒方医院 (相良村)	☎(35)0131
13日(日)	渡辺医院 (多良木町)	☎(42)2541	23日(水)	増田クリニック小児科 (人吉市)	☎(22)3570
	ほづみ皮膚科医院 (錦町)	☎(26)5300		東病院 (あさぎり町)	☎(45)5711
20日(日)	増田クリニック小児科 (人吉市)	☎(22)3570	27日(日)	増田耳鼻咽喉科クリニック (あさぎり町)	☎(45)8001
	横山医院 (多良木町)	☎(42)2132		たかはし小児科内科医院 (人吉市)	☎(24)2222
	小川整形外科医院 (錦町)	☎(38)3455		犬童耳鼻咽喉科 (多良木町)	☎(43)0777
21日(月)	やまむら医院 (あさぎり町)	☎(45)0005	27日(日)	岩井クリニック (あさぎり町)	☎(49)2181
	仁田畑クリニック (多良木町)	☎(42)1123		やまむら医院 (あさぎり町)	☎(45)0005

# 9月 行事予定

日	月	火	水	木	金	土
		1	2	3	4	5
6 分会対抗球技祭 午前8時30分～(運公ほか)	7 成年後見制度出張相談会 午後1時～(清流館) ソフトテニスフェスティバル 午後7時～(球中テニスコート)	8	9 特設人権相談所開設 午前10時～(清流館)	10 区長文書 3カ月児、6カ月児健診 午後1時～(渡多) 球磨村金婚夫婦表彰式 午後2時30分～(清流館)	11	12
13 こがね保育園運動会 午前9時～(一小体育館) 渡保育園運動会 午前9時～(さくらドーム) 球磨村家庭教育講演会 午後1時～(清流館)	14 1分会敬老会(渡多) 4分会①敬老会(せせらぎ) 6分会敬老会(神多)	15 行政相談 午前10時～(清流館) 3分会①敬老会(清流館) 3分会②敬老会(高沢多) 4分会②敬老会(せせらぎ)	16 2分会敬老会(渡多) 5分会敬老会(さんがうら)	17	18	19
20	21 敬老の日	22 国民の休日	23 秋分の日	24 こころの悩み相談 午後1時30分～午後4時30分(清流館) こども歯科健診・フッ素塗布 午後指定時間～(渡多)	25 区長文書 (広報くまむら発行) 区長会 午前10時～(清流館)	26
27 球磨村消防防災訓練 午前9時～(球中グラウンド)	28	29	30			

## 各施設の略称

清流館……球磨村コミュニティセンター清流館  
 渡多……渡多目的集会施設  
 神多……神瀬多目的集会施設  
 せせらぎ……高齢者生活福祉センターせせらぎ  
 たかおと……神瀬福祉センターたかおと

やまなみ……石の交流館やまなみ  
 かわせみ……一勝地温泉かわせみ  
 運公……球磨村総合運動公園  
 さんがうら……田舎の体験交流館さんがうら  
 渡保……渡保保育園

こがね……こがね保育園  
 神保……神瀬保育園  
 渡小……渡小学校  
 一小……一勝地小学校  
 球中……球磨中学校

## \* 球磨村公民館図書室 \*

Kuma Village Library

問い合わせ 教育委員会 ☎(32)1117

球磨村公民館図書室では、1回につき1人2冊まで2週間レンタルができますのでぜひご利用ください。

受付日 月曜～金曜(祝日を除く) 受付時間 午前8時30分～午後5時

## おすすめ



火花

又吉直樹 著

お笑いコンビ「ピース」又吉によるデビュー小説にして芥川賞を受賞した話題作。芸人の先輩と後輩が運命のように出会ってから劇は始まった。笑いとは何か、人間が生きてるとは何なのか。



まっすぐな線が引ければ字はうまくなる

高宮暉峰 著

「きれいな字とはどんな字なのか」「字が下手な理由は」「字がうまくなる過程とは」など多くの人に欠けている「練習以前の大事な前提」を丁寧に解説した後、きれいな字を書くための練習方法を紹介する。

# 球磨村家庭教育講演会

主催：球磨村 PTA 連絡協議会、球磨村教育委員会

ペップトークは、あなたが応援したい人を勇気づける言葉かけの技術です。もともとアメリカでスポーツの試合前に監督やコーチが選手を励ますために行っている短い激励のスピーチです。

講師のアスレティックトレーナー岩崎由純氏は、アメリカのスポーツ現場で学んだ「勇気を与える感動のスピーチ」を、自分や家族、仲間に伝えるコミュニケーションスキルとしてペップトークを確立しました。スポーツ現場はもちろん、家庭や職場、教育現場ですぐに実践できるシンプルでポジティブな言葉を使うコミュニケーションです。こんな一声をかけてもらえたら、あなたがかけてあげられたなら、どんなに素敵でしょうか。あなたが応援したい人に送る背中の一押しという言葉、ペップトークと一緒に学びましょう！

## 演題 「心に響くコミュニケーション ～やる気を引き出す魔法の言葉～」

講師 いわさき よしずみ  
**岩崎 由純 氏**

期日 9月13日(日)

時間 午後1時～午後3時

場所 球磨村コミュニティセンター清流館

参加費 無料



### 講師略歴

1986～09年 NEC バレーボール部  
アスレティックトレーナー  
1989～90年 全日本ジュニアバレーボールチーム  
帯同トレーナー  
1991～92年 全日本バレーボールチーム  
帯同トレーナー (パルセロナ五輪)  
2009～10年 NEC レッドロケッツ  
メディカルアドバイザー  
2010～現在 NEC レッドロケッツ  
コンディショニングアドバイザー

申込先・問い合わせ 教育委員会社会教育係 ☎(32)1117



たくさんの人に来ていただきました

8月は村内各地域で夏祭りが開催されました。私は3会場におじゃましました。そのうちの一つ神瀬地域の「たかおと夏祭り」は、実行委員会事務局で祭りを主催する側として携わらせていただきました。バザーやステージ出演のお願いなど、夏祭りを開催するには、さまざまな段取りが必要で、当日まで慌ただしい日を過ごしました。そしてたくさんの人の協力もあり、無事に夏祭りを開催することができました。出演いただいた皆さん、夏祭りの開催に協力いただいた皆さん、本当にありがとうございます。来年も盛り上がる夏祭りを期待しています。

朗

編集後記